

ROMANIA
JUDETUL BACAU
PRIMARIA COMUNEI STEFAN CEL MARE
CONSILIUL LOCAL

HOTARARE

privind aprobarea modelului de Contract prestari servicii de salubritate
intre S.C. Compania Romprest Service S.A Bucuresti si
Primaria comunei Stefan cel Mare, Judetul Bacau

Consiliul Local al comunei Stefan cel Mare, judetul Bacau, intrunit in sedinta ordinara a
Consiliului Local Stefan cel Mare, judetul Bacau in data de 23.12.2015;

Avand in vedere adresa inregistrata sub nr. 994/18.12.2015 a Asociatiei de Dezvoltare
Intercomunitara pentru Salubritate Bacau ,

Avand in vedere expunerea de motive a primarului comunei Stefan cel Mare, judetul
Bacau, a raportului de specialitate inregistrat sub nr.9255/22.12.2015, si a raportului comisiei
de specialitate inregistrat sub nr.9256/22.12.2015,

In temeiul prevederilor art.36 alin. (2) lit.d), art.45(1) si art.115,alin.1,lit b) din Legea
nr.215/2001 a administratiei publice locale republicata, cu modificarile si completarile
ulterioare.

HOTARASTE:

Art.1. Se aproba modelul Contractului prestari servicii de salubritate intre S.C.
Compania Romprest Service S.A Bucuresti si Primaria comunei Stefan cel Mare, parte in
Contractul de concesiune pentru delegarea gestiunii serviciilor de colectare si transport
deseuri municipale in Judetul Bacau., conform anexe 1, care face parte integranta din
prezenta hotarare.

Art.2. Prezenta hotarare va fi comunicata: Institutiei Prefectului judetul Bacau, Biroului
financiar contabil din cadrul aparatului de specialitate al primarului comunei Stefan cel
Mare, Judetul Bacau si Asociatiei de Dezvoltare Intercomunitara pentru Salubritate Bacau.

PRESEDINTE SEDINTA
SIRGHIE PUIU



NR. 76
Din. 23.12.2015



CONTRASEMNEAZA,
SECRETARUL COMUNEI
PORUMB PETCU IONELA



Aceasta hotarare a fost adoptata de catre Consiliul Local Stefan cel Mare, in sedinta ordinara
din data de 23.12.2015 cu respectarea prevederilor art.45 alin.1) cu un numar 13 de voturi
pentru,voturi impotriva,voturi abtineri, din numarul total de 13 Consilieri Locali in
functie si 13 consilieri locali prezenti

ROMANIA
JUDETUL BACAU
PRIMARIA COMUNEI STEFAN CEL MARE
CONSILIUL LOCAL

HOTARARE
privind aprobarea tarifelor operatorului depozitului conform de deseuri Primaria
Municipiului Bacau

Consiliul Local al comunei Stefan cel Mare, judetul Bacau, intrunit in sedinta
ordinara a Consiliului Local Stefan cel Mare, judetul Bacau in data de 23.12.2015;

Avand in vedere adresa inregistrata sub nr. 994/18.12.2015 a Asociatiei de
Dezvoltare Intercomunitara pentru Salubritate Bacau, prin care ne solicita aprobarea
tarifelor operatorului depozitului conform de deseuri ,

Avand in vedere adresa nr. 43493/06.11.2015 inaintata de Primaria Municipiului
Bacau catre ADIS Bacau,

Avand in vedere expunerea de motive a primarului comunei Stefan cel Mare,
judetul Bacau, a raportului de specialitate inregistrat sub nr.9257/22.12.2015, si a
raportului comisiei de specialitate inregistrat sub nr.9258/22.12.2015,

In temeiul prevederilor art.36 alin. (2) lit.d) ,art..45(1) si art.115,alin.1,lit b) din
Legea nr.215/2001 a administratiei publice locale republicata, cu modificarile si
completarile ulterioare.

HOTARASTE:

Art.1.Se aproba tarifele operatorului depozitului conform de deseuri Primaria
Municipiului Bacau, tarife care nu cuprind TVA dupa cum urmeaza :

-24 lei /tona deseuri menajere

- 6 lei /tona deseuri din constructii si demolari.

Art. 2. Primarul prin aparatul de specialitate va duce la indeplinire prevederile
prezentei hotarari.

Art.3. Prezenta hotarare va fi comunicata: Institutiei Prefectului judetul Bacau,
Biroului financiar contabil din cadrul aparatului de specialitate al primarului comunei
Stefan cel Mare, Judetul Bacau si Asociatiei de Dezvoltare Intercomunitara pentru
Salubritate Bacau.

PRESEDINTE SEDINTA
SIRGHIE PUIU

NR.....7

Din. 23.12.2015



CONTRASEMNEAZA,
SECRETARUL COMUNEI
PORUMB PETCU IONELA

uy

Aceasta hotarare a fost adoptata de catre Consiliul Local Stefan cel
Mare, in sedinta ordinara din data de 23.12.2015 cu respectarea
prevederilor art.45 alin.1) cu un numar 13 de voturi pentru,voturi
impotriva,.....voturi abtineri, din numarul total de 13 Consilieri Locali in
functie si....13.consilieri locali prezenti

ROMANIA
JUDETUL BACAU
PRIMARIA COMUNEI STEFAN CEL MARE
CONSILIUL LOCAL

HOTARARE

privind aprobarea modelului de Contract de prestare servicii de tratare si depozitare a
deseurilor , intre Primaria Municipiului Bacau , in calitate de operator al depozitului
conform de deseuri(celula 1) si ADIS Bacau

Consiliul Local al comunei Stefan cel Mare, judetul Bacau, intrunit in sedinta ordinara a
Consiliului Local Stefan cel Mare, judetul Bacau in data de 23.12.2015;

Avand in vedere adresa inregistrata sub nr. 994/18.12.2015 a Asociatiei de Dezvoltare
Intercomunitara pentru Salubritate Bacau ,prin care ni se inainteaza modelul contractului,

Avand in vedere expunerea de motive a primarului comunei Stefan cel Mare, judetul
Bacau, a raportului de specialitate inregistrat sub nr.9250/22.12.2015, si a raportului comisiei
de specialitate inregistrat sub nr.9251/22.12.2015,

In temeiul prevederilor art.36 alin. (2) lit.d) ,art..45(1) si art.115,alin.1,lit b) din Legea
nr.215/2001 a administratiei publice locale republicata, cu modificarile si completarile
ulterioare.

HOTARASTE:

Art.1. Se aproba modelul Contractului de prestare servicii de tratare si depozitare a
deseurilor , intre Primaria Municipiului Bacau , in calitate de operator al depozitului conform
de deseuri(celula 1) si ADIS Bacau, conform anexei 1, care face parte integranta din prezenta
hotarare.

Art.2. Prezenta hotarare va fi comunicata: Institutiei Prefectului judetul Bacau, Biroului
financiar contabil din cadrul aparatului de specialitate al primarului comunei Stefan cel
Mare,Judetul Bacau si Asociatiei de Dezvoltare Intercomunitara pentru Salubritate Bacau.

PRESEDINTE SEDINTA
SIRGHIE PUIU



NR. 13

Din. 23.12.2015



CONTRASEMNEAZA,
SECRETARUL COMUNEI
PORUMB PETCU IONELA



Aceasta hotarare a fost adoptata de catre Consiliul Local Stefan cel Mare, in sedinta ordinara
din data de 23.12.2015 cu respectarea prevederilor art.45 alin.1) cu un numar 13.de voturi
pentru,voturi impotriva,.....voturi abtineri, din numarul total de 13 Consilieri Locali in
functie si 13..consilieri locali prezenti

ROMANIA
JUDETUL BACAU
PRIMARIA COMUNEI STEFAN CEL MARE
CONSILIUL LOCAL

HOTARARE

privind aprobarea tarifulor operatorului de colectare si transport deseuri S.C Compania Romprest Service S.A Bucuresti

Consiliul Local al comunei Stefan cel Mare, judetul Bacau, intrunit in sedinta ordinara a Consiliului Local Stefan cel Mare, judetul Bacau in data de 23.12.2015;

Avand in vedere prevederile art.8 ,alin.3, lit j din Legea nr. 51/2006 a serviciilor comunitare de utilitati publice, cu modificarile si completarile ulterioare, art.6 ,alin.1, lit k),art.9,art.25,26,alin.1,lit c) si alin.3) din Legea nr. 101/2006 pruvind serviciul de salubritate al localitatilor, cu modificarile si completarile ulterioare .

Avand in vedere prevederile Ordinului nr. 109/2007 privind aprobarea Normelor metodologice de stabilire , ajustare sau modificare a tarifulor pentru activitatile specifice serviciului de salubritate a localitatilor,

Avand in vedere prevederile Ordonantei Guvernului nr. 21/2002 privind gospodaria localitatilor urbane si rurale, cu modificarile si completarile ulterioare ,

Avand in vedere prevederile art. 30 din Legea nr. 273/2006 privind finantele publice locale, cu modificarile si completarile ulterioare,

Avand in vedere Planul anual de evolutie a tarifulor si taxelor pentru proiectul* Sistem Integrat de Management al deseurilor Solide in judetul Bacau,a Statutului ADIS Bacau, a Documentului de pozitie si a Actului Adicional la Documentul de pozitie,

Avand in vedere adresa inregistrata sub nr. 994/18.12.2015 a Asociatiei de Dezvoltare Intercomunitara pentru Salubritate Bacau ,

Avand in vedere expunerea de motive a primarului comunei Stefan cel Mare, judetul Bacau, a raportului de specialitate inregistrat sub nr.9243/22.12.2015, si a raportului comisiei de specialitate inregistrat sub nr.9244/22.12.2015,

In temeiul prevederilor art.36 alin. (2) lit.d) ,art.45(1) si art.115,alin.1,lit b) din Legea nr.215/2001 a administratiei publice locale republicata, cu modificarile si completarile ulterioare.

HOTARASTE:

Art.1. Se aproba tarifele operatorului de colectare si transport deseuri S.C Compania Romprest Service S.A Bucuresti aferente *Contractului de concesiune pentru delegarea serviciilor de colectare si transport deseuri municipale in Judetul Bacau *, conform anexei 1, care face parte integranta din prezenta hotarare.

Art. 2.Cu ducerea la indeplinire a prevederilor prezentei hotarari se desemneaza Biroul financiar contabil din cadrul aparatului de specialitate al primarului comunei Stefan cel Mare, Judetul Bacau .

Art.3. Prezenta hotarare va fi comunicata: Institutiei Prefectului judetul Bacau, Biroului financiar contabil din cadrul aparatului de specialitate al primarului comunei Stefan cel Mare, Judetul Bacau si Asociatiei de Dezvoltare Intercomunitara pentru Salubritate Bacau.

PRESEDINTE SEDINTA
SIRGHIE/PIUI

NR.....
Din. 23.12.2015

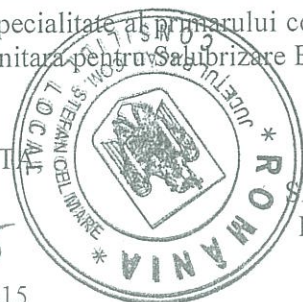

CONTRASEMNEAZA,
SECRETARUL COMUNEI
PORUMB PETCU IONELA



Aceasta hotarare a fost adoptata de catre Consiliul Local Stefan cel Mare, in sedinta ordinara din data de 23.12.2015 cu respectarea prevederilor art.45 alin.1) cu un numar ..13..de voturi pentru,voturi impotriva,.....voturi abtineri, din numarul total de 13 Consilieri Locali in functie si....13 consilieri locali prezenti

ROMANIA
JUDETUL BACAU
PRIMARIA COMUNEI STEFAN CEL MARE
CONSILIUL LOCAL

Anexa nr. 1 la H.C.L nr. ⁴⁵ / 23.12.2015

Nr crt	Element/Serviciu	Tarif(lei/tona, cf oferta)	Cantitate (total, cf anexei 6-1-centralizator	Valoare(lei)
1	2	3	4	5=3x4
1	Deseuri reziduale	317.73	0	0
2	Deseuri reciclabile	110.29	0	0
3	Deseuri periculoase din deseuri menajere populatie	2435.87	0	0
4	Deseuri voluminoase de la populatie	624.51	0	0

PRESEDINTE SEDINTA,
SIRGHIE PUIG



CONTRASEMNEAZA,
SECRETAR COMUNA
PORUMB PETCU IONELA

ROMANIA
JUDETUL BACAU
PRIMARIA COMUNEI STEFAN CEL MARE
CONSILIUL LOCAL

HOTARARE

privind declararea in stare de insolvabilitate a unor debitori care nu au venituri sau bunuri urmaribile

Consiliul Local al comunei Stefan cel Mare, judetul Bacau, convocat in sedinta ordinara din data de 23.12.2015;

Avand in vedere expunerea de motive a primarului comunei, raportul compartimentului de specialitate inregistrat sub nr.9003/14.12.2015 cat si raportul comisiei de specialitate inregistrata sub nr.9191/18.12.2015.

Avand in vedere prevederilor art.265 din Legea nr. 207/2015 privind Codul de Procedura Fiscala, cu completarile si modificarile ulterioare prevederile art.3, pct B alin.15-24 din ordinul nr.477/2007 privind aprobarea procedurii privind declararea starii de insolvabilitate a debitorilor persoane fizice si juridice.

In temeiul prevederilor art.36 alin.(9) art.45 alin (1, art.77 si art.115 alin.1) lit. b) si alin.7 din Legea nr.215/2001 a administratiei publice locale , republicata, cu modificarile si completarile ulterioare;

HOTARASTE:

Art.1. Se declara starea de insolvabilitate a unor debitori care nu au venituri si nici bunuri urmaribile , mentionati in anexa nr.1 care face parte integranta in prezenta hotarare.

Art.2. Creantele debitorilor declarati insolvabili prin prezenta hotarare , vor fi scoase din evidenta curenta si trecute intr-o alta evidenta separat.

Art.3. (1) Cel putin o data pe an se va efectua o investigatie asupra starii acestor contribuabili.

(2) Daca se constata ca ebitorii au dobandit venituri sau bunuri urmaribile , se vor lua masurile necesare de trecere din evidenta separat in evidenta curenta si de executare silita.

Art.4.Prevederile prezentei hotarari vor fi duse la indeplinire de catre Primarul comunei Stefan cel Mare, judetul Bacau si de compartimentul cu atributii in domeniul din cadrul aparatului de specialitate a primarului comunei, iar hotararea va fi comunicata persoanelor si autoritatilor interesate de secretarul unitatii administrativ teritoriale.

PRESEDINTE DE SEDINTA
Consilier, SIRGHIE PUSU

NR.....
Din 23.12 .2015



CONTRASEMNEAZA
SECRETARUL COMUNEI
PORUMB PETCU IONELA

clj

Aceasta hotarare a fost adoptata de catre Consiliul Local Stefan cel Mare, in sedinta ordinara din data de 23.12.2015 cu respectarea prevederilor art.45 alin.1) cu un numar de ..13.. voturi din numarul total de 13 Consilieri Locali in functie si. ...13.... consilieri locali prezenti

ROMANIA
JUDETUL BACAU
PRIMARIA
COMUNEI STEFAN CEL MARE

Anexa nr 1 la H.C.L. nr... 74/23.12./2015

Nr crt	Rol	NUME	CNP	SAT/nr casa	AMENZI LOCALE	AMENZI LG61/1991	AMENZI CIRCULATIE	SUM. total
1	176 b	LAKATOS BOROS	1640206264391	RADEANA, 207 A	-	-	255.00	255.00
2	197 b	BUCUR DANUT	1940923045299	RADEANA, 227	-	300.00	180.00	480.00
3	222 c	BUCUR FLORIN	1900311045293	RADEANA, 102	-	3527.00	565.00	4092.00
4	1737	CRAINIC VASILE	1870512045374	RADEANA, 603	-	-	554.00	554.00
5	1737	CRAINIC STEFAN	1830321045369	RADEANA, 603	-	500.00	-	500.00
6	133 b	MIHAI FLORIN	1950526045354	RADEANA 81	490.00	3073.00	1780.00	5343.00
7	157 b	MIHAI MARIAN	1980603045353	RADEANA 188	-	-	1620.00	1620.00
8	132 b	MIHAI SERGIU	1920807045299	RADEANA 80	-	4530.00	1173.00	5703.00
9	264 b	MIHAILOVICI STRUGUREL	1910225045374	RADEANA 253	653.00	118.00	12784.00	13555.00
10	122 b	MUNTEANU DANUT	1920410045290	RADEANA 71	3681.00	410.00	1365.00	5456.00
11	183 b	MUNTEANU DANUT	1951121045293	RADEANA 224	-	970.00	-	970.00
12	210 b	MUNTEANU GABRIEL	1931010045295	RADEANA 69	-	629.00	6666.00	7295.00
13	97 b	MUNTEANU GHEORGHE	1741014044468	RADEANA 48	-	1944.00	2899.50	4843.50
14	123 b	MUNTEANU MARIAN	1930813045291	RADEANA 255	495.00	-	2802.00	3297.00
15	1591	MUNTEANU SORIN	1890605045297	RADEANA 39	1000.00	1100.00	3590.00	5690.00
16	306 b	TRIFU DANUT	1940614045367	RADEANA 277	-	-	2329.00	2329.00
17	316 b	STANESCU MARIAN	1900815045364	RADEANA 217 B	533.00	1155.00	20457.00	22145.00
18	209 b	STANESCU VASILE	1940816045361	RADEANA 83	3994.00	1221.00	7301.00	12516.00
19	1587	STANESCU BENONI	1930223045359	RADEANA 31	200.00	1650.00	8405.00	10255.00
20	210 b	STANESCU CEZAR	1940420045292	RADEANA 84	1525.00	8165.00	14.00	9704.00
21	256 b	STANESCU DANUT	1921225045293	RADEANA 259	-	6280.00	4000.00	10280.00

22	128 b	STANESCU DANUT	1941012045360	RADEANA 76	-	684.00	10206.50	10890.50
23	274 b	STANESCU DANUT	1970309045369	RADEANA 257	-	350.00	-	350.00
24	212 b	STANESCU FLORIN	1870728045293	RADEANA 86	1273.00	1449.00	53.00	2775.00
25	210	STANESCU FLORIN	1920203045296	RADEANA 84	1150.00	4100.00	3645.00	8895.00
26	256 b	STANESCU FLORIN	1950411045298	RADEANA 259	-	600.00	675.00	1275.00
27	270 b	STANESCU FLORIN	1950513045369	RADEANA 249	60.00	69.00	945.00	1074.00
28	209b	STANESCU VLADUT	1970922045290	RADEANA 83	278.00	143.00	194.00	615.00
29	183	STANCIU IOAN	1780106044439	BOGDANA 217	-	-	598.00	598.00
30	2399	FORCOS DORU	1880822045387	STEFAN CEL MARE,327	2020.00	-	2755.00	4775.00
31	2445	MIHALEA CRISTIAN GETU	1740326044434	STEFAN CEL MARE,381	-	1221.00	945.00	2166.00
32	1421	MOCANU IONELA	2890827045364	NEGOIESTI 273	100.00	-	-	100.00
33		LITESCU ADRIAN ION	1530726044438	GUTINAS	-	1000.00	-	1000.00
34		SAMIS VIOREL	1590322044431	VIISOARA	-	700.00	-	700.00
35	1407	SANDU GHEORGHE	1630112044436	NEGOIESTI 248	-	-	420.00	420.00
36	1095	AVRAM C-TIN	1600314044450	GUTINAS .255	-	200.00	-	200.00
37		MUNTEANU ANGELA MIOARA	2551214044454	NEGOIESTI F.N/	99.00	-	-	99.00
38	85	JUGARU CATALIN NICOLAE	1781103044423	BOGDANA 100	41.00	630.00	-	671.00
39	2688	LAZAR NELU	1541018044458	VIISOARA 246	-	-	220.00	220.00
40	1412	VOICU AUREL	1791127044466	NEGOIESTI 257A	830.00	-	-	830.00
41	2310	VOICU VALENTIN	1680330044456	STEFAN CEL MARE,212	-	200.00	-	200.00
42	1041	SIRGHIE VASILICA	1891121045361	GUTINAS .153	-	100.00	-	100.00
43	1297	SEREA ANCUTA	2960104045361	NEGOIESTI 110	-	3600.00	-	3600.00
44	1532	MARIN BOGDAN	1950101045398	NEGOIESTI 264	-	300.00	200.00	500.00
45	964	OPREA C-TIN	1670128044473	GUTINAS,16	133.00	385.00	-	518.00
46	1146	OPREA CATALIN	1840625045350	GUTINAS, 311	480.00	-	-	480.00
47	1577	NEAGU IONUT	1890926045398	RADEANA .19	-	-	73.00	73.00

48	1577	NEAGU DAN	1761011044474	RADEANA, 19	170.00	-	-	170.00
49	1577	NEAGU FLORIN	1800720045358	RADEANA, 19	-	37.00	-	37.00
50	125	NEACSU C-TIN	1610918044427	BOGDANA, 149	-	-	603.00	603.00
51	2420	BORCEA LIVIU DANIEL	1901231045363	STEFAN CEL MARE,354A	-	96.00	-	96.00
52	2420	BORCEA VALENTIN FLORINEL	1920102045388	STEFAN CEL MARE,354B	1998.00	848.00	282.00	3128.00
53	2689	BOTEZATU ROBERT DORIN	1920607045371	VIISOARA 247	-	801.00	585.00	1386.00
					21203.00	50085.00	102566.00	173854.00

PRESEDINTE SEDINTA
SIRGHIE PUIU



VIZAT PENTRU LEGALITATE
SECRETARUL COMUNEI
PORUMB PETCU IONEL A

[Handwritten signature]

ROMANIA
JUDETUL BACAU
PRIMARIA
COMUNEI STEFAN CEL MARE

Anexa nr 2 la H.C.L. nr. 74/23.12./2015

Nr crt	Rol	NUME	CNP	SAT/nr casa	AMENZI LOCALE	AMENZI LG61/1991	AMENZI CIRCULATIE	SUMI total
1	134	TUDOSE MIRCEA	1530622040735	BOGDANA 165	-	-	210.00	210.00
2	2689	BOTEZATU ION	1680828044485	VIISOARA 247	40.00	200.00	-	240.00
3	2453	FORCOS EMIL	1740426044454	STEFAN CEL MARE,391	-	1000.00	-	1000.00
4	146 b	STANESCU SORIN	1940906045351	RADEANA, 179	-	-	877.00	877.00
5	99 b	STANESCU MARIUS	1950116045354	RADEANA, 50	-	900.00	-	900.00
6	151 b	STANESCU PETRU	1970628045368	RADEANA .135	-	-	1822.50	1822.50
7	251b	STANESCU MURES	1890403045421	RADEANA, 111	-	100.00	877.50	977.50
8	251b	STANESCU MARIAN	1940811045294	RADEANA, 111	-	-	877.50	877.50
9	230 b	STANESCU JANDARM	1931215172238	RADEANA. 107	-	500.00	-	500.00
10	137 b	STANESCU FLORIN	1940702045361	RADEANA. 226	40.00	100.00	877.50	1017.50
11	296 b	STANESCU FLORIN	1930311045298	RADEANA, 141	-	-	4517.50	4517.50
12	155 b	STANESCU FLORIN	1940126045386	RADEANA, 187	-	300.00	2927.50	3227.50
13	308 b	STANESCU FLORIN	1880118045390	RADEANA, 164	-	300.00	1087.50	1387.50
14	230 b	STANESCU DRAGOS	1940610172236	RADEANA 107	-	500.00	210.00	710.00
15	297 b	STANESCU COSTICA	1950522045291	RADEANA 143	-	100.00	-	100.00
16	2727	SAMIS CONSTANTIN	1760202044478	VIISOARA 304	-	1101.00	195.00	1296.00
17	159 b	MUNTEANU MARICEL	1840228045290	RADEANA 190	-	-	810.00	810.00
18	44	CIOCAN IOAN	1820421045399	BOGDANA, 47	-	200.000	-	200.00
19	193	CAROL CONSTANTIN	1670831044475	BOGDANA 230	-	200.00	-	200.00
20	159c	BUCUR FLORIN	1961004045295	RADEANA. 159	-	-	210.00	210.00

21	160 C	MIHAI CEZAR	1820806045388	RADEANA, 160	-	500.00	877.50	1377.50	
22	1687b	ILIUCA MARICEL	1930308171696	RADEANA, 493	-	300.00	-	300.00	
23	176 b	MUNTEANU GHEORGHE	1940717045297	RADEANA, 207 A	-	100.00	-	100.00	
24	2700	IOSUB GHOERGHE	1910731045238	VIISOARA, 259	40.00	500.00	-	540.00	
25	136	ROMAN MARIAN	1850105045368	BOGDANA 167	-	166.00	-	166.00	
						120.00	7067.00	7187.00	23564.00

PRESEDINTE SEDINTA
SIRGHIE PUIU



VIZAT PENTRU LEGALITATE
SECRETARUL COMUNEI
PORUMB PETCU IONELA



ROMANIA
JUDETUL BACAU
COMUNA STEFAN CEL MARE
CONSILIUL LOCAL
E – mail: prim_stefan@yahoo.com
Tel./fax – 0234/339000; Tel.0234/339050

HOTARARE

privind aprobarea modificarii Organigramei si a
Statului de funcții al aparatului de specialitate al primarului comunei Stefan cel Mare și a
institutiilor publice de interes local cu sau fără personalitate juridică

Consiliul local al comunei Stefan cel Mare, judetul Bacau, intrunit in sedinta ordinara din data de 23.12.2015;

Avand in vedere prevederile O.U.G. nr.2/2015, pentru modificarea si completarea unor acte normative, precum si alte masuri si respectiv OUG 63/2010, pentru modificarea si completarea Legii nr. 273/2006 privind finantele publice locale precum si pentru stabilirea unor masuri financiare .

Avand în vedere adresa Institutiei Prefectului Judetul Bacau nr. 16116/2015 prin care potrivit prevederilor Ordinului Prefectului Judetul Bacau nr. 106/12.08.2015 ni se face cunoscut numarul de posturi pe anul 2015,

Avand in vedere raportul compartimentului de specialitate inregistrat sub nr.9188/18.12.2015 cat si raportul Comisiei de specialitate inregistrat sub nr.9189/18.12.2015.

In temeiul prevederilor art.36, alin.2, lit a), alin.3, lit .b). art.45 ,alin.1), art 115 ,alin.1 ,lit “b) din Legea administratiei publice locale nr.215/2001 , republicata ,completata si modificata ulterior;

HOTARASTE:

Art. 1. Se aproba modificarea Organigramei aparatului de specialitate al primarului comunei Stefan cel Mare și a institutiilor publice de interes local cu sau fără personalitate juridică conform anexei 1, parte integrantă din prezentul proiect de hotărâre.

Art. 2. Se aproba modificarea Statului de funcții al aparatului de specialitate al primarului comunei Stefan cel Mare și al institutiilor publice de interes local cu sau fără personalitate juridică, conform anexei 2, parte integrantă din prezentul proiect de hotărâre.

Art.3. Prezenta hotarare va fi comunicata: Institutiei Prefectului Județului Bacau, , Biroului financiar contabil si achizitii publice, Agentiei Nationale a Functionarilor Publici si va fi adusa la cunostinta in conditiile legii.

PRESEDINTE SEDINTA
Consilier, Sirghie Popu



Contrasemneaza,
SECRETAR COMUNA,
PORUMB PETCU IONELA

NR.....73
Din 23.12.2015

Aceasta hotarare a fost adoptata de catre Consiliul Local Stefan cel Mare, in sedinta ordinara din data de 23.12.2015 cu respectarea prevederilor art.45 alin.1) cu un numar13.....de voturi pentru,voturi impotriva,.....voturi abtineri, din numarul total de 13 Consilieri Locali in functie si13..... consilieri locali prezenti.

ROMANIA
JUDETUL BACAU
COMUNA STEFAN CEL MARE
CONSILIUL LOCAL

ANEXA NR. 1 la H.C.-L
NR. 3/23.12.2015

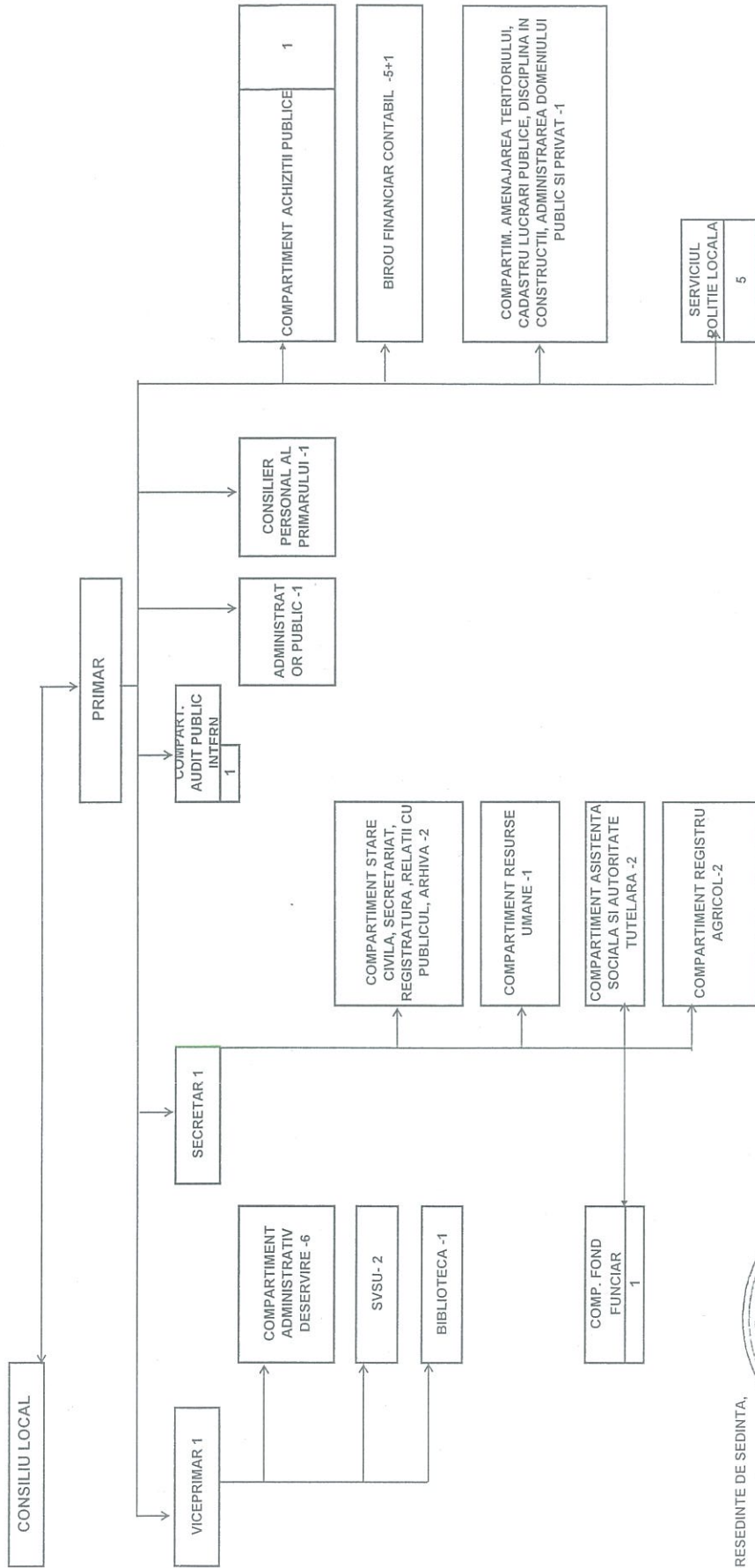

CONTRASEMNEAZA PENTRU LEGALITATE
SECRETAR COMUNA
PORUMB PETCU IONELA

Ionela



PRESEDINTE DE SEDINTA,
CONSILIER, SIRGHIE PUIU

ROMÂNIA
JUDEȚUL BACĂU
COMUNA ȘTEFAN CEL MARE
CONSILIUL LOCAL

ANEXA Nr.2 la H.C.L. NR. /23.12.2015

STAT NOMINAL DE PERSONAL AL APARATULUI DE SPECIALITATE AL PRIMARULUI
COMUNEI ȘTEFAN CEL MARE, JUDEȚUL BACĂU

Nr.crt	Numele si Prenumele	Demnitari	Funcția publică		clasa	Gradul profesional	Clasa de salarizare	Gradatia de vechime	Nivelul studiilor	Funcția contractuală		Treapta/grad profesional	Gradatia de vechime	Clasa de salarizare	Nivelul studiilor	
			de conducere	de executie						de conducere	de executie					
1	VLASIE ION	primar														
2	RAILEANU IOAN	viceprimar														
3	CIUBOTARU CARMEN-IONELA										Consilier personal primar	IA				S
4	HAZAPARU RADU GEORGE									Administrator public	I/A			73		S
5	PORUMB PETCU IONELA***		Secretar comuna- ocupat temporar			II	72		S							
Compartiment audit public intern																
6	TESULA VALERU		auditor		I	asistent	32	5	S							
Birou Financiar-contabil																
7	STOICA IOANA OANA		Sef Birou			I	66	4	S							
8	PARVU ANA										Consilier	I	5	31		S
9	VOICU LUMINITA- THEODORA		referent		III	superior	21	5	M							
10	VACANT		inspector		I	superior	44	4	S							

11	NEAMTU MINODORA **			referent	III	principal	17	3	M			
12	PENZES GIANINA			inspector	I	asistent	27	3	S			
** Perioada determinata pe perioada exercitarii mandatului de demnitar *** post ocupat temporar												
Compartiment Achizitii Publice												
13	RIPANU SIVIA ELENA			inspector	I	debutant	24	-	S			
Compartiment stare civila, secretetariat, registratura si relatii cu publicul, arhiva												
14	BOGOS ELENA			inspector	I	superior	44	5	S			
15	TIRTOACA ELENA									Referent de specialitate	II	5 33 S
Compartiment Resurse umane												
16	TEMPORAR VACANT			inspector	I	asistent	27	2	S			
Compartiment Registru Agricol												
17	VACANT			inspector	I	asistent	27		S			
18	STATACHE GABRIELA-CARMEN			inspector	I	asistent	27	5	S			
Compartiment Fond Funciar												
19	ZLOTU MARIUS			inspector	I	debutant	24	-	S			
Compartiment asistenta sociala si autoritate tutelara												
20	FORCOS DOINA			inspector	I	superior	44	5	S			
21	LUCACI MARIANA			referent	III	superior	21	5	M			
Compartiment amenajarea teritoriului, cadastru, lucrari publice, disciplina in constructii, administrarea domeniului public si privat												
22	MIHALACHE IOAN			referent	III	superior	21	5	M			

STAT NOMINAL DE PERSONAL AL POLITIEI LOCALE DIN COMUNA STEFAN CEL MARE

Nr.crt	Numele si Prenumele	Demititari	Funcția publică		clasa	Gradul profesional	Clasa de salarizare	Gradatia de vechime	Nivelul studiilor	Funcția contractuală		Clasa de salarizare	Nivelul studiilor
			de conducere	de executie						de conducere	de executie		
32	VACANT												
33	RUSU GELU-CATALIN		Politist local	Polistist local	I	asistent	27	-	S				
34	SIRGHIE NECULAI		Politist local	Polistist local	III	asistent superior	13	-	M				
35	MATEI ILIE		Politist local	Polistist local	III	superior	21	5	M				
36	MATEI VASILE									Paznic		12	M/G
										paznic		12	M/G

NR.TOTAL FUNCTII PUBLICE	19
NR.TOTAL FUNCTII PUBLICE DE CONDUCERE	2
NR.TOTAL FUNCTII PUBLICE DE EXECUTIE	17
NR.TOTAL FUNCTII CONTRACTUALE DE CONDUCERE	3
NR.TOTAL DE FUNCTII CONTRACTUALE DE EXECUTIE	14
NR.TOTAL FUNCTII IN INSTITUTIE	36

PRESEDINTE SEDINTA,
SIRGHIE PUJU

CONTRASEMNEAZA,
SECRETAR COMUNA
PORUMB PETCU IONELA



HOTARÂRE

privind însușirea modificărilor intervenite în inventarul domeniului public al
comunei Ștefan cel Mare, Județul Bacău

Consiliul local al comunei Ștefan cel Mare, Județul Bacău, întrunit în sesiune ordinară din data de 23.12.2015.

Având în vedere referatul comisiei de inventariere cu privire la necesitatea modificării inventarului domeniului public, cu completările și modificările ulterioare;

Având în vedere prevederile art.21(1), art.36(2) lit "c" și art.120 și art.122 din Legea administrației publice locale nr.215/2001 republicată, ale art.3 alin.4 și art.21 din Legea nr.213/1998 privind proprietatea publică și regimul juridic al acesteia și cu dispozițiile H.G. nr.548/1999 privind aprobarea normelor tehnice pentru întocmirea inventarului bunurilor care alcătuiesc domeniul public al comunelor, orașelor, municipiilor și județelor;

Având în vedere prevederile H.G. nr.987/14.10.2011 pentru modificarea și completarea unor anexe la Hotărârea Guvernului nr. 1347/2001 privind atestarea domeniului public al județului Bacău, precum și a municipiilor, orașelor, și comunelor din județul Bacău.

Având în vedere expunerea primarului, raportul compartimentului de specialitate înregistrat sub nr.9186/18.12.2015 și raportul comisiei de specialitate înregistrat sub nr.9187/18.12.2015.

În temeiul art.36, alin.2, lit.c), art.45, alin.1 din Legea administrației publice locale nr.215/2001 republicată, cu completările și modificările ulterioare;

HOTĂRĂȘTE:

Art.1. Consiliul local al comunei Ștefan cel Mare, Județul Bacău, aprobă modificarea și completarea domeniului public al comunei cu poziția 290, conform anexei care face parte integrantă din prezenta hotărâre.

Art.2. Prezenta hotărâre intră în vigoare prin aducerea ei la cunoștința publică.

Art.3. Primarul prin aparatul de specialitate va duce la îndeplinire prezenta hotărâre.

Art.4. Prezenta hotărâre se va comunica Instituției Prefectului, Județul Bacău și Consiliului județean Bacău;

PREȘEDINTE ȘEDINȚĂ
Consilier SÎRGHIE PUȚU

NR. 42
Din 23/12.2015



CONTRASEMNEAZĂ,
SECRETAR COMUNĂ
PORUMB PETCU IONELA

Această hotărâre a fost adoptată de către Consiliul Local Ștefan cel Mare, în sesiune ordinară din data de 23.12.2015 cu respectarea prevederilor art.45 alin.1) cu un număr 13...de voturi pentru,voturi împotriva,voturi abțineri, din numărul total de 13 Consilieri Locali în funcție și...13 consilieri locali prezenți.

ROMÂNIA
JUDEȚUL BACĂU
PRIMĂRIA COMUNEI ȘTEFAN CEL MARE
CONSILIUL LOCAL

ANEXA NR.1
la Hotărârea Consiliului local nr./23.12.2015

INVENTARUL
bunurilor care modifică inventarul domeniului public
al comunei Ștefan cel Mare, județul Bacău

Nr. poziție ce se adaugă	Codul de clasificare	Denumirea bunului	Elemente de identificare	Anul dobândirii	Valoare de inventar (lei)	Situația juridică actuală
0	1	2	3	4	5	6
290.	2.1.20.1	Achiziție utilaj (buldoexcavator) pentru dezapezire și întreținerea drumurilor comunale și de interes local în comuna Ștefan cel Mare, județul Bacău	Număr de inventar-2001	2015	345,960 lei	Domeniul public al comunei Ștefan cel Mare Proces verbal de punere în funcțiune Proces verbal de predare-primire

PREȘEDINTE SEDINȚĂ,
Consilier, SĂRGHIE PUIU

CONTRASEMNEAZĂ,
SECRETAR COMUNĂ
PORUMB PETCU IONELA



uy

ROMANIA
JUDETUL BACAU
COMUNA STEFAN CEL MARE
CONSILIUL LOCAL

HOTARARE

privind completarea H.C.L nr. 68 din data de 25.11.2015 privind aprobarea cuantumului taxei speciale de salubritate pentru anul 2016 in comuna Stefan cel Mare, Judetul Bacau

Consiliul local al comunei Stefan cel Mare, judetul Bacau, intrunit in sedinta ordinara din data de 23.12.2015;

Avand in vedere prevederile art.8 ,alin.3 , lit .j din Legea nr. 51/2006 a serviciilor comunitare de utilitati publice, cu modificarile si completarile ulterioare, a art.6 ,alin1, lit k), art.9, art.25, art.26, alin.1, lit c) si alin.3) din Legea nr. 101/2006 privind serviciul de salubritate al localitatilor, cu modificarile si completarile ulterioare, art. 484 din Legea nr. 272/2015 privind Codul fiscal , cu modificarile si completaile ulterioare .

Avand in vedere adresele nr. 666/27.10.2015, respectiv 702/03.11.2015 emise de emise de Asociatia de Dezvoltare Intercomunitara pentru Salubritate Bacau,

Avand in vedere expunerea de motive a primarului comunei Stefan cel Mare, judetul Bacau, a raportului de specialitate inregistrat sub nr.9184/18.12.2015, si a raportului comisiei de specialitate inregistrat sub nr.9185/18.12.2015,

In temeiul prevederilor art.36 alin. (2) lit.d) ,art..45(1) si art.115, alin.1, lit b) din Legea nr.215/2001 a administratiei publice locale republicata, cu modificarile si completarile ulterioare,

HOTARASTE:

Art.1.Se completeaza H.C.L nr. 68 din data de 25.11.2015 privind aprobarea cuantumului taxei speciale de salubritate pentru anul 2016 in comuna Stefan cel Mare, Judetul Bacau , dupa cum urmeaza :

Art.1.(2).Se aproba Regulamentul privind aprobarea cuantumului taxei speciale de salubritate pentru anul 2016 in comuna Stefan cel Mare, Judetul Bacau , potrivit anexei nr. 1, parte integranta din prezenta hotarare.

Art. 2.Celelalte prevederi legale ale H.C.L nr. 68 din data de 25.11.2015, raman in vigoare.

Art.3. Prezenta hotarare va fi comunicata: Institutiei Prefectului judetul Bacau, Biroului financiar contabil din cadrul aparatului de specialitate al primarului comunei Stefan cel Mare, Judetul Bacau si Asociatiei de Dezvoltare Intercomunitara pentru Dezvoltare Bacau.

PRESEDINTE SEDINTA
SIRGHIE PUIU



NR. 7
Din. 23.12.2015



CONTRASEMNEAZA,
SECRETARUL COMUNEI
PORUMB PETCU IONELA



Aceasta hotarare a fost adoptata de catre Consiliul Local Stefan cel Mare, in sedinta ordinara din data de 23.12.2015 cu respectarea prevederilor art.45 alin.1) cu un numar 13...de voturi pentru,voturi impotriva,.....voturi abtineri, din numarul total de 13 Consilieri Locali in functie si...13.consilieri locali prezenti

REGULAMENT

privind aprobarea cuantumului taxei speciale de salubritate pentru anul 2016 in comuna Stefan cel Mare, Judetul Bacau

Pct.1. Taxa speciala de salubritate se aproba pentru finantarea serviciului public de salubritate al comunei Stefan cel Mare, Judetul Bacau.

Modalitatea de realizare a gestiunii serviciului public de salubritate al comunei Stefan cel Mare, judetul Bacau este gestiunea delegata catre S.C ROMPREST S.A.

Pct.2. Persoanele fizice care locuiesc pe raza comunei Stefan cel Mare, judetul Bacau sunt obligate la plata taxei de salubritate. Taxa de salubritate se plateste de toti cei care produc deseuri menajere si nemenajere.

Pct.3. Persoanele fizice prevazute la **pct. 2** sunt obligate la plata taxei de salubritate in functie de numarul de persoane din fiecare familie sau numarul locatarilor existenti la o anumita adresa. Proprietarul, capul de gospodarie sau detinatorul locuintei are obligatia depunerii declaratiei in vederea stabilirii taxei de salubritate, cuprinzand toate persoanele care locuiesc la acea adresa (membri de familie, rude, chiriasi, flotanti, etc).

In situatia in care proprietarii, persoane fizice detin mai multe imobile in proprietate vor depune o declaratie pentru fiecare imobil cu numarul de persoane care locuiesc in aceasta. Pentru imobilele (locuinte) proprietatea persoanelor fizice care sunt inchiriate / date in folosinta altor persoane, obligatia de a declara si a achita taxa **revine proprietarului**.

Pct.4. Calculul taxei de salubritate pentru persoanele fizice se face pe baza declaratiei acestora. Termenul de depunere al declaratiei privind taxa de salubritate este **31.01.2016**.

Declaratiile pentru stabilirea taxei de salubritate pentru **anul 2016** se pot depune incepand cu data intrarii in vigoare a hotararii.

Formularul declaratiei pentru stabilirea taxei de salubritate este prevazut **in anexa 1 la prezentul regulament**.

Taxa de salubritate se stabileste prin *declaratie fiscala de habitat*, care reprezinta titlu de creanta in conditiile legii, depusa de catre persoanele care au obligatia declararii, urmata de decizia de impunere emisa de organul fiscal.

Declaratiile impuse initial vor putea fi modificate ulterior prin declaratii rectificative.

Termenul de depunere a declaratiei rectificative este de 30 zile de la data aparitiei oricaror modificari in situatia initiala (modificari ale numarului de persoane prevazut la pct. 3, dovedite cu documente prevazute de legislatia in vigoare).

Pct. 5. In situatia nedepunerii declaratiei, in vederea inregistrarii la rolul nominal al contribuabilului se vor transmite postal, proprietarului locuintei/capului de gospodarie/detinatorului locuintei, cu confirmare de primire, un exemplar al declaratiei, in vederea completarii si depunerii acesteia la compartimentul de specialitate in termen de 5 zile de la primire. In cazul in care nu se depun declaratiile in termenul mentionat anterior se vor stabili din oficiu numarul de persoane regasit la compartimentul registru agricol, urmand ca declaratia sa fie modificata la depunerea ulterioara a acesteia.

Pct.6 Cunatumul taxei de salubritate este de **3,76 lei/lunar/persoana**.

Pct.7. Taxa de salubritate se plateste anual pana la data de **15 decembrie**. Taxa achitata anticipat se restituie la cerere in cazul schimbarii domiciliului in alta localitate. Persoanele fizice care dobandesc cladiri dupa expirarea termenului de plata, datoreaza taxa de salubritate incepand cu data de intai a lunii urmatoare dobandirii cladirii, pana la finele anului.

Neplata taxei la termenle stabilite atrage dupa sine calculul si plata majorarilor de intarziere in cuantumul si conditiile prevazute de Codul Fiscal, incepand cu ziua urmatoare termenului de scadenta si pana la data stingerii sumei datorate inclusiv , precum si aplicarea masurilor de executare silita stabilite potrivit legii.

Pct.8. Cetatenii care probeaza domiciliul stabil in alta localitate sau cu documente de tipul: viza de flotant, viza de frontiera, acte de incorporare, adeverinte de internare in spitalele din alte localitati, adeverinte de student/elev, act de rezidenta, din care sa rezulte ca au lipsit din localitate cel putin 30 zile, li se va recalcula taxa datorata.

Pct.9. Sanctiunile prevazute de prezentul Regulament se constata si se aplica de catre Politistii locali din cadrul Compartimentului Politiei Locale.

Pct.10. Prevederile prezentului Regulament se completeaza cu prevederile **Legii nr. 272/2015 privind Codul Fiscal** si al **Legii nr. 207/2015 privind Codul de Procedura Fiscala** .

PRESEDINTE DE SEDINTA,
SIRGHIE PUIU



CONTRASEMNEAZA,
SECRETAR COMUNA
PORUMB PETCU IONELA



Anexa nr.1 la Regulament

DECLARAȚIE DE IMPUNERE

în vederea stabilirii cuantumului taxei speciale de salubritate datorată de persoanele fizice

Subsemnatul(a) _____ având calitate de proprietar/chiriaș al locuinței situate în comuna Corunca, sat _____, str. _____, nr. _____, domiciliată în localitatea _____, str. _____, nr. _____, bl. _____, sc. _____, ap. _____, născut(ă) la data de _____, posesor al B.I seria _____, nr. _____, C.N.P _____, având locul de muncă la/pensionar _____, declar pe proprie răspundere că unitatea locativă are în componență următorii membrii(locatari stabili, chiriași, flotați):

Numele și prenumele	Data nașterii	Cod numeric personal

Se vor trece datele membrilor de familie/locatarilor, în afară de cele ale persoanei care completează declarația de impunere

Din care în categoriile de scutire se încadrează*):

- veteran de război

- persoană beneficiară Decret-Lege nr.118/1990

(Se trece numărul de persoane aflate în cazul respectiv)

*)În vederea susținerii dreptului de scutire anexez în xerocopie prezentei actele doveditoare.

Mă oblig ca orice modificare privind datele înscrise în prezenta declarație să o comunic în scris Compartimentului taxe și impozite din cadrul Primăriei Comunei Stefan cel Mare în termen de 30 zile.

Data _____

Semnătura _____

ROMANIA
JUDETUL BACAU
PRIMARIA COMUNEI STEFAN CEL MARE
CONSILIUL LOCAL

HOTARARE

privind rectificarea bugetului de venituri si cheltuieli pe trimestrul al IV - lea al anului 2015

Consiliul Local al comunei Stefan cel Mare, judetul Bacau, intrunit in sedinta ordinara a Consiliului Local Stefan cel Mare, judetul Bacau in data de 23.12.2015;

Avand in vedere prevederile Legii nr. 273/2006 privind finantele publice locale cu modificarile si completarile ulterioare, a Legii nr.186/2014 privind bugetul de stat pe anul 2015 ; Legea nr.187/2014 privind bugetul asigurarilor sociale de stat pentru anul 2015 ;

Avand in vedere adresele inregistrate sub nr. 3656/11.12.2015, 3679/14.12.2015 , emise de Administratia Judeteana a Finantelor Publice Bacau , cat si extrasul de cont 42.02.65, cu suma primita de la MDRAP pentru plata lucrarii de investitie*Modernizare D.C 122km 0+000-4+000, Sat Radeana, comuna Stefan cel Mare, Judetul Bacau* si 43.02.20-subventii primite de la Administratia Fondului pentru mediu pentru lucrea de investitii*alimentare cu apa, caanalizare si statie de epurare in Satele Radeana si Viisoara ,comuna Stefan cel Mare, Judetul Bacau*.

Avand in vedere expunerea primarului comunei, raportul compartimentului de specialitate inregistrat sub nr.9182/18.12.2015, cat si avizul comisiei de specialitate inregistrat sub nr.9183/18.12.2015.

In temeiul prevederilor art.36 (2) lit.a) si lit.d , art.36 (6), lit.a), pct.1 si art.45(1) din Legea nr.215/2001 a administratiei publice locale republicata:

HOTARASTE:

Art.1. Se rectifica bugetul local de venituri si cheltuieli in trimestrul al IV -lea ,al anului 2015 ,pe sursa A, cu suma de **1.032.900 lei** , ,dupa cum urmeaza:

1.VENITURI= 1.032.900 lei

11.02.02 = - 8.000 lei
04.02.04 = 2.900 lei
42.02.65 = 118.000 lei
43.02.20 = 920.000 lei

2. CHELTUIELI= 1.032.900 lei

51.02.20 = 2.900 lei
65.02.10 = - 8.000 lei
70.05.01.71 = 920.000 lei
84.02.71 = 118.000 lei

Art.2.Prezenta hotarare va fi comunicata: Institutiei Prefectului judetul Bacau, Biroului financiar contabil.

PRESEDINTE SEDINTA
SIRGHIE PUIU

NR. 1/2015
Din 23.12.2015



CONTRASEMNEAZA,
SECRETAR COMUNA
PORUMB PETCU IONELA

Aceasta hotarare a fost adoptata de catre Consiliul Local Stefan cel Mare, in sedinta ordinara din data de 23.12.2015 cu respectarea prevederilor art.45 alin.1) cu un numar 13 de voturi pentru, 0 voturi impotriva, 0 voturi abtineri, din numarul total de 13 Consilieri Locali in functie si 13 consilieri locali prezenti.

ROMANIA
JUDETUL BACAU
COMUNA STEFAN CEL MARE
CONSILIUL LOCAL

HOTARARE

privind aprobarea solicitarii prelungirii termenului din scrisoarea de garantie si a prelungirii valabilitatii scrisorii de garantie din partea fondului de garantare , a avansului pentru proiectul "Achizitie utilaj (buldoexcavator) pentru dezapezire si intretinerea drumurilor comunale si de interes local din comuna Stefan cel Mare, Judetul Bacau "

Consiliul local al comunei Stefan cel Mare, Judetul Bacau , intrunit in sedinta ordinara din data de 25.11.2015.

Avand in vedere :

- expunerea de motive a primarului comunei Stefan cel Mare, judetul Bacau, raportul compartimentului de specialitate inregistrat sub nr.8408/20.11.2015 si raportul Comisiei de specialitate inregistrat sub nr. 8409/20.11.2015.

- prevederile O.U.G. nr.79/2009 privind reglementarea unor masuri pentru stimularea absorbtiei fondurilor alocate prin PNDR pentru renovarea si dezvoltarea spatiului rural prin cresterea calitatii vietii si diversificarii economiei in zonele rurale;

- prevederile H.G. nr.454/2011 pentru modificarea si completarea Normelor Metodologice de aplicare a O.U.G. nr.79/2009 privind reglementarea unor masuri pentru stimularea absorbtiei fondurilor alocate prin PNDR pentru renovarea si dezvoltarea spatiului rural prin cresterea calitatii vietii si diversificarii economiei in zonele rurale, aprobate prin H.G. nr.1262/2009;

- prevederile Contractului de finantare nr.C413322011210491050/28.07.2015, pentru acordarea ajutorului financiar nerambursabil pentru proiectul "Achizitie utilaj (buldoexcavator) pentru dezapezire si intretinerea drumurilor comunale si de interes local din comuna Stefan cel Mare, Judetul Bacau ".

In temeiul art.45 alin.6) din Legea nr.215/2001 privind administratia publica locala , republicata, cu completarile si modificarile ulterioare;

HOTARASTE:

Art.1. Se aproba solicitarea de prelungire a termenului din scrisoarea de garantie bancara din partea Fondului de Garantare a Creditului Rural IFN S.A, a avansului pentru proiectul "Achizitie utilaj (buldoexcavator) pentru dezapezire si intretinerea drumurilor comunale si de interes local din comuna Stefan cel Mare, Judetul Bacau ", pana la data de 31.03.2016.

Art.2. Se aproba solicitarea prelungirii valabilitatii scrisorii de garantie din partea Fondului de Garantare a avansului pentru proiectul "Achizitie utilaj (buldoexcavator) pentru dezapezire si intretinerea drumurilor comunale si de interes local din comuna Stefan cel Mare, Judetul Bacau, cu 3 luni, respectiv pana la data de 31.03.2016.

Art. 3 Secretarul comunei va comunica prezenta hotarare Institutiei Prefectului Judetul Bacau si primarului comunei Stefan cel Mare, Judetul Bacau.

PRESEDINTE DE SEDINTA
Consilier, MATEES VALERIU

NR. 69
Din 25.11.2015



CONTRASEMNEAZA
SECRETAR COMUNA
PORUMB PETCU IONELA

4

Aceasta hotarare a fost adoptata de catre Consiliul Local Stefan cel Mare, in sedinta ordinara din data de 20.11.2015 cu respectarea prevederilor art.45 alin.1) cu un numar de 13 voturi pentru,impotriva,abtineri, din numarul total de 13 Consilieri Locali in functie si consilieri locali prezenti.

ROMANIA
JUDETUL BACAU
PRIMARIA COMUNEI STEFAN CEL MARE
CONSILIUL LOCAL

HOTARARE

privind aprobarea cuantumului taxei speciale de salubritate pentru anul 2016 in comuna Stefan cel Mare, Judetul Bacau

Consiliul Local al comunei Stefan cel Mare, judetul Bacau, intrunit in sedinta ordinara a Consiliului Local Stefan cel Mare, judetul Bacau in data de 25.11.2015;

Avand in vedere prevederile art.8 ,alin2 , lit j din Legea nr. 51/2006 a serviciilor comunitare de utilitati publice, cu modificarile si completarile ulterioare, a art.6 ,alin1, lit k), art.9, art.25,26, alin.1, lit c) si alin.3) din Legea nr. 101/2006 privind serviciul de salubritate al localitatilor, cu modificarile si completarile ulterioare .

Avand in vedere Planul anual de evolutie a tarifelor si taxelor pentru proiectul* Sistem Integrat de Management al deseurilor Solide in judetul Bacau, a Statutului ADIS Bacau, a Documentului de pozitie si a Actului Adicional la Documentul de pozitie,

Avand in vedere expunerea de motive a primarului comunei Stefan cel Mare, judetul Bacau, a raportului de specialitate inregistrat sub nr.8406/20.11.2015, si a raportului comisiei de specialitate inregistrat sub nr.8407/20.11.2015,

In temeiul prevederilor art.36 alin. (2) lit.d) ,art.45(1) si art.115, alin.1, lit b) din Legea nr.215/2001 a administratiei publice locale republicata, cu modificarile si completarile ulterioare.

HOTARASTE:

Art.1. Incepand cu data de 01.01.2016, se aproba cuantumul taxei speciale de salubritate aplicata in cazul prestatiilor de care beneficiaza producatorii de deseuri menajere in cazul persoanelor fizice **de 3,76 Ron/persoana /luna.**

Art. 2. In cazul persoanelor juridice operatorul de colectare si transport va perfecta o relatie contactuala directa cu acestea. , avand dreptul exclusiv de operare.

Art.3. Taxa speciala de salubritate se plateste anual pana la data de 15 decembrie. Neplata in termen atrage plata majorarilor de intarziere conform legislatiei in vigoare.

Art.4. Taxa specială de salubritate se va actualiza la începutul fiecărui an, potrivit * Planului anual de evolutie a tarifelor si taxelor pentru proiectul *Sistem integrat de Management al Deseurilor Solide in Judetul Bacau* .

Art. 5. Primarul comunei Stefan cel Mare, Judetul Bacau prin Biroul financiar contabil va duce la indeplinire prevederile prezentei hotarari .

Art.6. Prezenta hotarare va fi comunicata: Institutiei Prefectului judetul Bacau, Biroului financiar contabil din cadrul aparatului de specialitate al primarului comunei Stefan cel Mare, Judetul Bacau si Asociatiei de Dezvoltare Intercomunitara pentru Dezvoltare Bacau.

PRESEDINTE SEDINTA,
MATEES VALERU

NR. 63
Din. 25.11.2015



CONTRASEMNEAZA,
SECRETARUL COMUNEI
PORUMB PETCU IONELA

Aceasta hotarare a fost adoptata de catre Consiliul Local Stefan cel Mare, in sedinta ordinara din data de 25.11.2015 cu respectarea prevederilor art.45 alin.1) cu un numar 13 de voturi pentru,voturi impotriva,voturi abtineri, din numarul total de 13 Consilieri Locali in functie si 13 consilieri locali prezenti

ROMANIA
JUDETUL BACAU
COMUNA STEFAN CEL MARE
CONSILIUL LOCAL

HOTARARE

Privind darea in folosinta gratuita pe durata existentei capacitatilor energetice a terenului in suprafata de 2,2 mp, din localitatea Bogdana, comuna Stefan cel Mare, judetul Bacau

Consiliul local al comunei Stefan cel Mare, judetul Bacau, intrunit in sedinta ordinara din data de 25.11.2015;

Avand in vedere prevederile Legii nr.123/2012 a energiei electrice si a gazelor naturale;

Avand in vedere solicitarea S.C.Geolectronet28 Proiect SRL-D inregistrata sub nr. 104/16.11.2015;

Avand in vedere expunerea de motive a primarului comunei, raportul compartimentului de specialitate inregistrat sub nr.8404/20.11.2015, raportul comisiei de specialitate, inregistrat sub nr.8405/201.11.2015;

Avand in vedere prevederile art.36 ale art.45 alin.1) si art.126 din Legea nr.215/2001 privind administratia publica locala , republicata cu completarile si modificarile ulterioare;

HOTARASTE:

Art.1.Se aproba darea in folosinta gratuita pe durata existentei capacitatilor energetice a terenului in suprafata de 2,2 mp, ocupat cu montarea a doi stalpi , amplasati in zona drumului comunal pe domeniul public , necesar realizarii lucrarii **Executie Racord LEA 20KV pentru Alimentare cu energie electrica -PENSIUNE apartinand SC LA FERMA VECHE BOGDANA** catre S.C E-ON DISTRIBUTIE ROMANIA S.A, conform planului de situatie anexa- parte integranta din prezenta hotarare;

Art.2. Predarea-primirea efectiva a terenului va fi facuta in baza procesului verbal incheiat intre parti, in termen de 60 de zile de la data adoptarii prezentei hotarari;

Art.3. Hotararea va fi comunicata Institutiei Prefectului Judetului Bacau, E-ON DISTRIBUTIE ROMANIA S.A;

PRESEDINTE SEDINTA
MATEES VALERIU

NR.07
Din. 25.11.2015



CONTRASEMNEAZA
SECRETAR COMUNA
PORUMB PETCU IONELA

Aceasta hotarare a fost adoptata de catre Consiliul Local Stefan cel Mare, in sedinta ordinara din data de 25.11.2015 cu respectarea prevederilor art.45 alin.1) cu un numar 13 de voturi pentru, ...voturi impotriva, ...voturi abtineri, din numarul total de 13 Consilieri Locali in functie si ...13 consilieri locali prezenti.

ROMANIA
JUDETUL BACAU
COMUNA STEFAN CEL MARE
CONSILIUL LOCAL

HOTARARE

pentru aprobarea Rețelei școlare pentru anul școlar 2016-2017 din comuna
Stefan cel Mare, județul Bacău

Consiliul Local al comunei Stefan cel Mare, județul Bacău, întrunit în ședința ordinară din data de 25.11.2015;

Având în vedere expunerea de motive a primarului comunei Stefan cel Mare, avizul compartimentului de specialitate înregistrat sub nr.8381/20.11.2015 cât și raportul comisiei de specialitate înregistrat sub nr.8382/20.11.2015;

Având în vedere adresa nr. 9214 din 04.11.2015 a Inspectoratului Județean Bacău;

În conformitate cu dispozițiile art. 19 alin.1) și alin.4), art.61, alin.2 din Legea educației naționale nr. 1/12011, art. 20, alin.3) din Ordinul M.E.C.S nr.5556/27.10.2015 pentru aprobarea -Metodologiei privind fundamentarea cifrei de școlarizare pentru învățământul preuniversitar de stat, cuprinderea efectivelor de prescolari și elevi din unități de învățământ particular și confesional, precum și emiterea avizului conform în vederea organizării rețelei unităților de învățământ preuniversitar pentru anul școlar 2016-2017,

În temeiul prevederilor art. 36 alin.2 lit. d, alin. 6 lit. a pct. 1 și art. 45 din Legea nr. 215/2001, privind administrația publică locală, republicată, cu modificările și completările ulterioare,

HOTARASTE:

Art.1. Se aprobă Rețeaua școlară pentru anul școlar 2016-2017, din comuna Stefan cel Mare, județul Bacău, conform anexei nr.1 parte integrantă din prezenta hotărâre.

Art.2. Prezenta hotărâre se comunică Instituției Prefectului Județul Bacău, Inspectoratului Școlar Județean Bacău, Școlii Gimnaziale nr. 1, Negoiești,

PRESEDINTE ȘEDINȚA
Consilier, MATEES VALERIA



CONTRASEMNEAZA,
SECRETARUL COMUNEI
PORUMB PETCU IONELA

Nr. 06
Din 25.11.2015

Această hotărâre a fost adoptată de către Consiliul Local Stefan cel Mare, în ședința ordinară din data de 25.11.2015 cu respectarea prevederilor art.45 alin.1) cu un număr 13 de voturi pentru,voturi împotriva,voturi abțineri, din numărul total de 13 Consilieri Locali în funcție și 13 consilieri locali prezenți.

Reteaua scolara a comunei Stefan cel Mare pentru anul scolar 2016-2017
a unitatii de invatamant cu personalitate juridica

Nr. crt	Unitate de invatamant cu personalitate juridica	Unitati de invatamant structuri,- nivel de invatamant
1	SCOALA GIMNAZIALA NR.1 SAT. NEGOIESTI, comuna Stefan cel Mare, TEL/FAX: 0234339004, E mail: scoalanegoiesti@yahoo.com /PRE. PRI,GIM	SCOALA GIMNAZIALA NR. 1,SAT NEGOIESTI , COMUNA STEFAN CELMARE/PRI,GIM
		SCOALA PRIMARA , SAT GUTINAS, COMUNA STEFAN CEL MARE/PRI
		GRADINITA CU PROGRAM NORMAL NR. 1, SAT NEGOIESTI, COMUNA STEFAN CEL MARE/PRE
		GRADINITA CU PROGRAM NORMAL NR. 2, SAT VIISORA , COMUNA STEFAN CEL MARE/PRE
		GRADINITA CU PROGRAM NORMAL SAT GUTINAS, COMUNA STEFAN CEL MARE/PRE
		GRADINITA CU PROGRAM NORMAL SAT RADEANA, COMUNA STEFAN CEL MARE/PRE

PRESEDINTE SEDINTA,
Consilier, Valeru MATEES

CONTRASEMNEAZA
SECRETARUL COMUNEI
PORUMB PETCU IONELA



u

ROMANIA
JUDETUL BACAU
COMUNA STEFAN CEL MARE
CONSILIUL LOCAL

HOTARARE

privind stabilirea impozitelor si taxelor locale pentru anul 2016 in comuna Stefan cel Mare

Consiliul Local al comunei Stefan cel Mare , judetul Bacau intrunit in sedinta ordinara din data de 25.11.2015;

Avand in vedere prevederile Legii nr.227/2015 cu modificarile si completarile ulterioare, privind Codul Fiscal, Titlul IX, privind impozitele si taxele locale,art.457,458,art.462,alin.1,alin.2, alin.3,alin.5,art.467 ,alin.1 ,alin.2,alin.3,alin.5 ,prevederile Legii nr. 207/2015 privind Codul de Procedura Fiscala ,

Avand in vedere prevederile Legii nr.273/2006 privind finantele publice locale, cu modificarile si completarile ulterioare;

In temeiul prevederilor art.26 si art.36 alin.(2)lit. „b” , alin. (4) lit.”c” ale art.45 alin (2) lit. „c” din Legea nr.215/2001 a administratiei publice locale , republicata, cu modificarile si completarile ulterioare;

HOTARASTE:

Art.1. Se stabilesc valorile impozabile , impozitele , taxele locale si amenzile , in sume fixe sau cote procentuale, pentru anul 2016,astfel cum sunt redade in anexa nr.1 la prezenta hotarare.

Art.2.(1) Impozitul pe cladiri , impozitul pe teren si impozitul pe mijloacele de transport sunt creante fiscale anuale, care se platesc in doua rate egale, pana la 31 martie si 30 septembrie inclusiv.

(2) Pentru neplata la termenele enuntate la alin.1 , contribuabilii datoreaza majorari de intarziere stabilite potrivit reglementarilor legale in vigoare.

Art.3. Impozitul anual pe cladiri, pe teren, pe mijloace de transport, datorate aceluiasi buget local de catre contribuabili, persoane fizice sau juridice, de pana la 50 de lei inclusiv, fiecare, se plateste integral pana la primul termen de plata.

Art.4. In cazul contribuabililor persoane fizice sau juridice pentru plata cu anticipatie pana la data de 31.03.2016 , inclusiv, a impozitului pe cladiri, a impozitului pe teren si a impozitului pe mijloacele de transport , 10% se acorda bonificatie.

Art.5. Taxa pe cladiri/teren se plateste lunar , pana la data de 25 a lunii urmatoare fiecarei luni din perioada de valabilitate a contractului prin care se transmite dreptul de concesiune,inchiriere , administrare ori folosinta.

Art.5. Prezenta hotarare se aplica pentru plata impozitelor si taxelor locale datorate pentru anul 2016 si intra in vigoare incepand cu data de 01.01.2016.

Art.6. Prezenta hotarare se aduce la cunostinta publica prin grija secretarului comunei si se va comunica

- Prefectului judetului Bacau;
- Biroului financiar-contabil din cadrul aparatului de specialitate a primarului comunei;

PRESEDINTE SEDINTA
Consilier, MATEES VALERU

NR.....
Din.25.11.2015



CONTRASEMNEAZA
SECRETARUL COMUNEI
PORUMB PETCU IONELA

Aceasta hotarare a fost adoptata de catre Consiliul Local Stefan cel Mare, in sedinta ordinara din data de 25.11.2015 cu respectarea prevederilor art.45 alin.1) cu un numar 13 de voturi pentru, ...voturi impotriva,.....voturi abtineri, din numarul total de 13 Consilieri Locali in functie si 13 consilieri locali prezenti.

IMPOZITE SI TAXE LOCALE :
Temei legal titlul IX din Legea nr.227/2015

IMPOZITUL SI TAXA PE CLADIRI

I. Persoane fizice

1. Calculul impozitului pe cladirile rezidentiale si cladirile-anexe aflate in proprietatea persoanelor fizice , impozitul pe caldiri se calculeaza prin aplicare unei cote cuprinsa intre **0,08%** asupra valorii impozabile a cladirii.

2. **Valoarea impozabila** a unei cladiri se determina prin inmultirea suprafetei construite desfasurate a cladirii, exprimata in metri patrati cu valoarea corespunzatoare din tabelul:

A. Persoane fizice

VALORILE IMPOZABILE

pe metru patrat de suprafata construita desfasurata la cladiri rezidentiale , in cazul persoanelor fizice

Art.457, alin.(2)

Tipul cladirii	Valoarea impozabila -Lei/mp-	
	Cu instalatii de apa, canalizare, electrice si incalzire (conditii cumulative)	Fara instalatii de apa, canalizare, electrice sau incalzire
A. Cladire cu cadre din beton armat sau cu pereti exteriori din caramida arsa sau din orice alte materiale rezultate in urma unui tratament termic si/sau chimic	1000	600
B. Cladire cu pereti exteriori din lemn, din piatra naturala, din caramida nearsa, din valatuci sau din orice alte materiale nesupuse unui tratament termic si/sau chimic	300	200
C. Cladire – anexa cu cadre din beton armat sau cu pereti exteriori din caramida arsa sau din orice alte materiale rezultate in urma unui tratament termic s/sau chimic.	200	175
D. Cladire-anexa cu pereti exteriori din lemn, din piatra naturala, din caramida nearsa, din valatuci sau din orice alte materiale nesupuse unui tratament termic si/sau chimic	125	75

E. In cazul contribuabilului care detine la aceeasi adresa incaperi amplasate la subsol, demisol si/sau la mansarda, utilizate ca locuinta, in oricare dintre tipurile de cladiri prevazute la lit.A-D	75% din suma care s-ar aplica cladirii	75% din suma care s-ar aplica cladirii
F. In cazul contribuabilului care detine la aceeasi adresa incaperi amplasate la subsol, la demisol si /sau la mansarda , utilizate in alte scopuri decat cel de locuinta , in oricare dintre tipurile de cladiri prevazute la lit.A-D	50% din suma care s-ar aplica cladirii	50% din suma care s-ar aplica cladirii

Art.457

(3) In cazul unei cladiri care are peretii exteriori din materiale diferite, pentru stabilirea valorii impozabile a cladirii se identifica in tabelul prevazut la alin.2 , valoarea impozabila cea mai mare corespunzatoare materialului cu ponderea cea mai mare.

(4). Suprafata construita desfasurata a unei cladiri se determina prin insumarea suprafetelor sectiunilor tuturor nivelurilor cladirii , inclusiv ale balcoanelor , logiilor sau ale celor situate la subsol, exceptand suprafetele podurilor care nu sunt utilizate ca locuinta si suprafetele scarilor si teraselor neacoperite.

(5).Daca dimensiunile exterioare ale unei cladiri nu pot fi efectiv masurate pe conturul exterior atunci suprafata construita desfasurata a cladirii se determina prin inmultirea suprafetei utile afectate cu un coeficient de transformare de 1,4.

(6) .Valoarea impozabila a cladirii se ajusteaza in functie de rangul localitatii si zona in care este amplasata cladirea, prin inmultirea valorii determinate conform alin.2-5 cu coeficientul de corectie corespunzator, prevazut in tabelul urmator:

Zona in cadrul localitatii	Rangul localitatii	
	IV	V
A	1,10	1,05
B	1,05	1,00
C	1,00	0,95
D	0,95	0,90

(8) Valoarea impozabila a cladirii, se reduce in functie de anul terminarii acesteia, dupa cum urmeaza:

a).cu 50% pentru cladirea care are o vechime de peste 100 de ani la data de 1 ianuarie a anului fiscal de referinta .

b) cu 30% , pentru cladirea care are o vechime cuprinsa intre 50 de ani si 100 de ani inclusiv, la data de 1 ianuarie a anului fiscal de referinta.

c).cu 10% pentru cladirea care are o vechime cuprinsa intre 30 ani si 50 ani inclusiv la data de 1 ianuarie a anului fiscal de referinta .

(9) In cazul cladirii la care au fost executate lucrari de renovare majore, din punct de vedere fiscal , anul terminarii se actualizeaza, astfel ca acesta se considera ca fiind cel in care a fost efectuata receptia la terminarea lucrarilor. **Renovarea majora** reprezinta actiunea complexa care cuprinde obligatoriu care cuprinde obligatoriu lucrari de interventie la structura de rezistenta a cladirii , pentru asigurarea cerintei fundamentale, precum, si dupa, caz alte lucrari de interventie pentru mentinerea, pe intreaga durata de exploatare a cladirii, a celorlalte cerinte fundamentale aplicabile constructiilor , conform legii, viozand in principal, cresterea performantei energetice

si a calitatii arhitectural-ambientale si functionale a cladirii. Anul terminarii se actualizeaza in conditiile in care , la terminarea lucrarilor de renovare majora, **valoarea cladirii creste cu cel putin 50% fata de valoarea acesteia la data inceperii executarii lucrarilor.**

Art.458,alin.(1) .Pentru cladirile nerezidentiale aflate in proprietatea persoanelor fizice , impozitul pe cladiri se calculeaza prin aplicarea unei de **0,2 %** asupra valorii care poate fi:

a). valoarea rezultata printr-un raport de evaluare intocmit de un evaluator autorizat in ultimii 5 ani anteriori anului de referinta.

b). valoarea finala a lucrarilor de constructii, in cazul cladirilor noi construite in ultimii 5 ani anteriori anului de referinta,

c) valoarea cladirilor care rezulta din actul prin care se transfera dreptul de proprietate in cazul cladirilor dobandite in ultimii 5 ani anteriori anului de referinta.

(2) Pentru cladirile nerezidentiale aflate in proprietatea persoanelor fizice utilizate pentru activitatile din domeniul agricol impozitul pe cladiri se calculeaza prin aplicarea unei cote de **0,4%** asupra valorii impozabile a cladirii.

(3) In cazul in care valoarea cladirii nu poate fi calculata conform prevederilor alin.1, impozitul se calculeaza prin aplicarea cotei de 2% asupra valorii impozabile determinate conform art. 457.

Art.460,alin.(1) .Pentru cladirile rezidentiale aflate in proprietate sau detinute de persoanele juridice impozitul/ taxa pe cladiri se calculeaza prin aplicarea unei cote de **0,08%** asupra valorii impozabile a cladirii.

(2) Pentru cladirile nerezidentiale aflate in proprietatea sau detinute de persoanele juridice impozitul/ taxa pe cladiri se calculeaza prin aplicarea unei cote cuprinse de 1% asupra valorii impozabile a cladirii.

(3) Pentru cladirile nerezidentiale aflate in proprietatea sau detinute de persoanele juridice, utilizate pentru activitati din domeniul agricol, impozitul/ taxa pe cladiri se calculeaza prin aplicarea unei cote de 0,4 % asupra valorii impozabile a cladirii.

(8) In cazul in care proprietarul cladirii nu a actualizat valoarea impozabila a cladirii in ultimii 3 ani anteriori anului de referinta, cota impozitului sau a taxei pe cladiri este **de 5%**.

(9) In cazul in care proprietarul cladirii pentru care se datoreaza taxa pe cladiri nu a actualizat valoarea impozabila in ultimii 3 ani anteriori anului de referinta, diferenta de taxa fata de cea stabilita conform alin.(1), sau (2) dupa caz, va fi datorat de proprietarul cladirii.

Art.461,alin.1).Impozitul pe cladiri este datorat pentru intregul an fiscal de persoana care are in proprietate cladirea **la data de 31 decembrie a anului fiscal anterior.**

(2) In cazul dobandirii sau construirii unei cladiri in cursul anului, proprietarul acesteia are obligatia sa depuna o declaratie la organul fiscal local in termen de 30 zile de la data dobandirii si datoreaza impozit pe cladiri incepand cu 1 ianuarie a anului urmator.momentul in care s-au produs acestea.

(11) .Taxa pe cladiri se datoreaza pe perioada valabilitatii contractului prin care se constituie dreptul de concesiune, inchiriere,administrare ,ori folosinta . In cazul contractelor care prevad perioade mai mici de 1 an taxa se datoreaza proportional cu intervalul de timp pentru care s-a transmis dreptul de concesiune, inchiriere administrare sau folosinta .

(12). Persoana care datoreaza taxa pe cladiri are obligatia sa depuna o declaratie la organul fiscal local in a carui raza teritorial de competenta se facladirea, pana la dea de 25 a lunii urmatoare celei in care intra in vigoare contractul prin care se acorda dreptul de concesiune , inchiriere,a administrare ori folosinta, la care anexeaza o copie dupa acest contract.

Art. 462, alin.1).Impozitul pe cladiri se plateste anual, in doua rate egale, pâna la datele de 31 martie si 30 septembrie, inclusiv.

Plata cu intarziere a taxelor, impozitelor, contributiilor si a altor sume datorate bugetului local, atrage dupa sine majorari de intarziere, conform legii .

(2). Pentru **plata cu anticipatie** a impozitului pe cladiri, datorat pentru intregul an de catre contribuabili, pâna la data de 31 martie a anului respectiv, se acorda o **bonificatie de 10%**.

(3). **Impozitul anual pe cladiri, de pâna la 50 lei (RON) inclusiv se plateste integral pâna la primul termen de plata.**

(4) În cazul în care contribuabilul detine în proprietate mai multe cladiri amplasate pe raza comunei Stefan cel Mare, **suma de 50 lei (RON)** se refera la impozitul pe cladiri cumulat.

(5) Taxa pe cladiri se plateste lunar pana la **data de 25 a lunii urmatoare** **fiecarei luni** din perioada de valabilitate a contractului prin care se transmite dreptul de concesiune, inchiriere ,administrare ori folosinta.

Art.461,alin.10- In cazul unei cladiri care face obiectul unui contract de leasing financiar, pe intreaga activitate a acestuia se aplica urmatoarele reguli:

- a. impozitul pe cladiri se datoreaza de locatar incepand cu data de 1 ianuarie a nului urmator in care a fost incheiat contractul
- b. in cazul incetarii contractului de leasing impozitul pe cladiri se datoreaza de localtor, incepand cu data de 1 ianuarie a anului urmator incheierii procesului verbal de predare a bunului sau a ltor documnete similare care atesta intrarea bunului in posesia locatorului ca urmare a rezilierii contractului de leasing.
- c. Atat locatorul cat si locatarul au obligatia depunerii declaratiei fiscale la organul fiscal local in a carui raza der competenta se afla cladirea in termen de 30 zile de la data finalizarii contractului de leasing.dealoarea la care se ia in considerare la calculul impozitului pe cladiri este

CAPITOLUL III- Impozitul si taxa pe teren

Impozitul /Taxa pe terenurile amplasate in intravilan-terenuri cu constructii

Art.465, alin (2).In cazul unui teren amplasat in intravilan , inregistrat in registrul agricol la categoria de folosinta terenuri cu constructii precum si terenuri inregistrate in registrul agricol la alte categorii de folosinta decat cea de terenuri cu constructii in suprafata de pana la 400 mp inclusiv, impozitul/taxa pe teren se stabileste prin inmultirea suprafetei terenului exprimat in hectare cu suma corespunzatoare prevazute in urmatorul tabel;

Zona in cadrul localitatii	Nivelurile impozitului/taxei , pe ranguri de localitati -Lei/ha-	
	IV	V
A	889	711
B	569-1422	427-1068
C	427-1068	284-710
D	278-696	142-356

Art. 465, alin.(3).In cazul uni teren amplasat in intrvilan inregistrat in registrul agricol la lata categorie de folosint adecat cea de terenuri cu constructii pentru suprfat care depaseste 400 mp , impozitul/taxa pe teren se stabileste prin inmultirea suprafetei terenului, exprimata in ha cu suma corespunzatoare la alin.4 iar acest rezultat se inmulteste cu coeficientul de corectie corespunzator prevazut la alin.5.

Alin.(4) . Pentru stabilirea impozitului /taxei pe teren, potrivit alin.(3) se folosesc sumele din tabelul urmator, exprimat in lei/ha.

Nr. Crt.	Categoría de folosinta	Zona			
		A	B	C	D
1.	Arabil	28	21	19	15
2.	Pasuni	21	19	15	13
3.	Faneti	21	19	15	13
4.	Vii	46	35	28	19
5.	Livezi	53	46	35	28
6.	Paduri si alte terenuri cu vegetatie forestiera	28	21	19	15
7.	Terenuri cu ape	15	13	8	0
8.	Drumuri si cai ferate	0	0	0	0
9.	Teren neproductiv	0	0	0	0

(5) Suma stabilita conform alin.(4) se inmulteste cu coeficientul de corectie corespunzator prevazut in urmatorul tabel:

Rangul localitatii	Coeficientul de corectie
0	8.00
I	5.00
II	4.00
III	3.00
IV	1.10
V	1.00

Comuna Stefan cel Mare detine 6 sate, calculul se va efectua diferentiat pe zone si ranguri pentru terenul intravilan –teren curti constructii astfel :

NR. CRT.	SATUL	ZONA IN CADRUL LOCALITATII	RANGUL
1.	Negoiesti	A	4
2.	Stefan cel Mare	A	5
3.	Radeana	A	5
5.	Viisoara	A	5
6.	Bogdana	A	5
7.	Gutinas	A	5

Avand in vedere faptul ca , comuna Stefan cel Mare este o comuna de rangul 4 si 5 , coeficientii de corectie care vor fi aplicati este de 1.10 si 1.00, potrivit alin 5).

Art.465 alin.(6)

Ca exceptie de la prevederile alin.2-5 in cazul contribuabililor persoane juridice, pentru terenul amplasat in intravilan , inregistrat in registrul agricol la alta categorie

de folosinta decat cea de terenuri curti constructii , impozitul pe teren se calculeaza conform prevederilor alin.(7) numai daca indeplinesc, cumulativ , urmatoarele conditii:

- a) au prevazut in statut , ca obiect de activitate, agricultura;
- b) au inregistrate in evidenta contabila venituri si cheltuieli din desfasurarea obiectului de activitate prevazut la lit.a).

IMPOZITUL /TAXA PE TERENURILE SITUATE IN EXTRAVILAN

Art.465,alin.7.In cazul unui teren amplasat in extravilan, impozitul/taxa pe teren se stabileste prin inmultirea suprafetei terenului, exprimata in hectare cu suma corespunzatoare prevazuta in urmatorul tabel , inmultita cu coeficientul de corectie corespunzator prevazut la art.457 ,alin.6 :

Nr. Crt.	Categoria de folosinta	Impozit
1	Teren cu constructii	31
2	Teren arabil	50
3	Pasune	28
4	Faneata	28
5	Vie pe rod, alta decat cea prevazuta la nr.crt 5.1	55
5.1	Vie pana la intrarea pe rod	0
6	Livada pe rod, alta decat cea prevazuta la nr.crt.6.1.	56
6.1	Livada pana la intrarea pe rod	0
7	Padure sau alt teren cu vegetatie forestiera , cu exceptia celui prezayut la nr. crt.7.	16
7.1	Padure in varsta de pana la 20 ani si padure cu rol de protectie	0
8	Teren cu apa ,altul decat cel cu amenajari piscicole	6
8.1	Teren cu amenajari piscicole	34
9	Drumuri cai ferate	0
10	Teren neproductiv	0

Art.465,alin.(8) Inregistrarea in registrul agricol a datelor privind cladirile si terenurile, a titularilor drepturilor de proprietate asupra acestora, precum si schimbarea categoriei de folosinta se poate face numai pe baza de documente, anexate la declaratia facuta sub semnatura proprie a capului de gospodarie sau, in lipsa acestuia, a unui membru major al gospodariei.Procedura de inregistrare si categoriile de documente se vor stabili prin norme metodologice .

Art.466 ,alin.7. In cazul unui teren care face obiectul unui contract de leasing financiar, pe intreaga durata a acestuia,se aplica urmatoarele reguli:

- a). impozitul pe teren se datoreaza de locatar , incepand cu data de 1 ianuarie a anului urmator celui in care a fost incheiat contractul .
- b). in cazul in care contractul de leasing finnaciara inceteaza altfel decat prin ajungerea la scadenta impozitul pe teren se datoreaza de locator , incepand cu data de 01 ianuarie anului urmator celui in care terenul a fost predat locatorului prin incheierea procesului verbal de predare primire a bunului sau a altor documente similare care

atesta intrarea bunului in posesia locatorului, ca urmare a rezilierii contractului de leasing .

Art.467,alin.1. Impozitul pe teren se plateste anual, in doua rate egale, pana la datele de **31 martie si 30 septembrie inclusiv**.

(2). Pentru plata cu anticipatie a impozitului pe teren datorat pentru intregul an de catre contribuabili, pana la data de 31 martie a anului respectiv, se acorda o **bonificatie de 10%**.

(3). Impozitul pe teren datorat/datorate aceluiasi buget local de catre contribuabilii persoane juridice/persoane fizice, de pana la 50 lei inclusiv se plateste integral pana la primul termen de plata.

(4)In cazul in care contribuabilul detine in proprietate mai multe terenuri amplasate pe raza aceleiasi unitati administrativ teritoriale, suma de 50 lei se refera la impozitul si taxa pe teren cumulat(a).

(5) Taxa pe teren se plateste lunar pana la data de **25 a lunii urmatoare** fiecarei luni din perioada de valabilitate a contractului prin care se transmite dreptul de concesiune, inchiriere , administrare sau folosinta

CAPITOLUL IV- IMPOZITUL PE MIJLOACELE DE TRANSPORT

Art.470 alin.1. Impozitul asupra mijloacelor de transport se calculeaza in functie de tipul mijlocului de transport.

Art.470, alin.(2) **Mijloace de transport cu tractiune mecanica**

I.Vehicule inmatriculate	-lei/200cmc sau fractiune din aceasta-
a) motorete,scutere,motociclete si autoturisme cu cap.cil. de pana la 1600cmc inclusiv	8
b). motociclete, tricicluri si cvadricicluri cu capacitatea cilindrica de peste 1600 cmc	9
c)autoturisme cu capacitate cilindrica 1601cmc si 2000cm ^c inclusiv	18
d) autoturisme cu capacitate cilindrica intre 2001cmc si 2600cmc inclusiv	72
e) autoturisme cu capacitate cilindrica intre 2601cmc si 3000cm ^c inclusiv	144
f)autoturisme cu capacitate cilindrica de peste 3001cmc	290
g)autobuze,autocare,microbuze	24
g)tractoare inmatriculate	18
h)alte autovehicule cu tractiune mecanica cu masa totala maxima autorizata de pana la 12 tone inclusiv	30
II. Vehicule inregistrate	
1.Vehicule cu capacitate cilindrica	lei/200 cmc
1.1 Vehicule inregistrate cu capacitate cilindrica < 4800 cmc	2
1.2 Vehicule inregistrate cu capacitate cilindrica > 4800 cmc	4
2. vehicule fara capacitate cilindrica evidentiata	50 lei/an

Alin.(3).In cazul mijloacelor de transport hibride impozitul se reduce cu **minimum 50%** .

Art.470, alin.(5)^{*)} Autovehicule de transport marfa cu masa totala maxima autorizata egala sau mai mare de 12 tone :

Numarul axelor si masa totala maxima autorizata	Impozitul in lei/an ,	
	Ax(e) motor(oare) cu sistem de suspensie pneumatica sau echivalentele recunoscute	Alte sisteme de suspensie pentru axele motoare
1.Vehicule cu 2 axe		
a) .masa de cel putin 12t, dar mai mica de 13t	0	133
b). masa de cel putin 13 tone, dar mai mica de 14 t	133	367
c). masa de cel putin 14t, dar mai mica de 15t	367	517
d) .masa de cel putin 15t, dar mai mica de 18t	517	1169
e) masa de cel putin 18 tone	517	1169
2.Vehicule cu 3 axe		
a).masa de cel putin de 15t, dar mai mica de 17t	133	231
b) .masa de cel putin de 17t, dar mai mica de 19t	231	474
c) .masa de cel putin de 19t, dar mai mica de 21t	474	615
d). masa de cel putin de 21t, dar mai mica de 23t	615	947
e) .masa de cel putin de 23t, dar mai mica de 25t	947	1472
f). masa de cel putin de 25t, dar mai mica de 26t	947	1472
g). masa de cel putin 26 t	947	1472
3.Vehicule cu 4 axe		
a). masa de cel putin de 23t, dar mai mica de 25t	615	623
b). masa de cel putin de 25t, dar mai mica de 27t	623	973
c). masa de cel putin de 27t, dar mai mica de 29t	973	1545
d). masa de cel putin de 29t, dar mai mica de 31t	1545	2291
e). masa nu mai putin de 31t, dar mai mult de 32t	1545	2291
f). masa de cel putin 32 t	1545	2291

Art.470. alin.6. Combinatii de autovehicule sau trenuri rutiere) de transport marfa cu masa totala maxima autorizata egala sau mai mare de 12 tone.

Numarul axelor si greutatea bruta incarcata maxima admisa	Impozitul in lei/an	
	Ax(e) motor(oare) cu sistem de suspensie pneumatica sau echivalentele recunoscute	Alte sisteme de suspensie pentru axele motoare
1.Vehicule cu 2+1 axe		
a) .masa de cel putin 12t, dar mai mica de 14t	0	0
b). masa de cel putin 14 tone, dar mai mica de 16 t	0	0
c). masa de cel putin 16t, dar mai mica de 18t	0	60
d) .masa de cel putin 18t, dar mai mult de 20t	60	137
c). masa de cel putin 20t, dar mai mica de 22t	137	320
d) .masa de cel putin 22t, dar mai mult de 23t	320	414
c). masa de cel putin 23t, dar mai mica de 25t	414	747
d) .masa de cel putin 25t, dar mai mult de 28t	747	1310
e) masa de cel putin 28 tone	747	1310
2.Vehicule cu 2+2 axe		
a) .masa de cel putin 23, dar mai mica de 25t	128	299
b). masa de cel putin 25 tone, dar mai mica de 26 t	299	491
c). masa de cel putin 26t, dar mai mica de 28t	491	721
d) .masa de cel putin 28t, dar mai mult de 29t	721	871
c). masa de cel putin 29t, dar mai mica de 31t	871	1429
d) .masa de cel putin 31t, dar mai mult de 33t	1429	1984
c). masa de cel putin 33t, dar mai mica de 36t	1984	3012
d) .masa de cel putin 36t, dar mai mult de 38t	1984	3012
e) masa de cel putin 38 tone	1984	3012

1.Vehicule cu 2+3 axe		
a) .masa de cel putin 36 t, dar mai mica de 38t	1579	2197
b). masa de cel putin 38 tone, dar mai mica de 40 t	2197	2986
c) masa de cel putin 40 tone	2197	2986

1.Vehicule cu 3+2 axe		
a) .masa de cel putin 36 t, dar mai mica de 38t	1395	1937
b). masa de cel putin 38 tone, dar mai mica de 40 t	1937	2679
c). masa de cel putin 40 tone, dar mai mica de 44 t	2679	3963
d) masa de cel putin 44 tone	2679	3963
1.Vehicule cu 3+3 axe		
a) .masa de cel putin 36 t, dar mai mica de 38t	794	960
b). masa de cel putin 38 tone, dar mai mica de 40 t	960	1434
c) masa de cel putin 40 tone, dar mai mica de 40 t	1434	2283
d) masa de cel putin 44 tone	1434	2283

Art.470, alin (7) -Remorci , semiremorci sau rulote

Masa totala maxima autorizata	Impozit -Lei-
a). pana la o tona, inclusive	9
b). peste 1 tona, dar nu mai mult de 3 tone	34
c). peste 3 tone, dar nu mai mult de 5 tone	52
d). peste 5 tone	64

Art.474 ,alin1.Taxa pentru eliberarea certificatelor de urbanism, a autorizațiilor de construire și a altor avize și autorizații

(1) Taxa pentru eliberarea certificatului de urbanism, în mediul urban, este egală cu suma stabilită conform tabelului următor:

(2)

Suprafața pentru care se obține certificatul de urbanism - lei -
a) până la 150 m ² , inclusiv
5
b) între 151 și 250 m ² , inclusiv 6
c) între 251 și 500 m ² , inclusiv 7
d) între 501 și 750 m ² , inclusiv 9
e) între 751 și 1.000 m ² , inclusiv 12
f) peste 1.000 m ² 14 + 0,01 lei/m ² , pentru fiecare m ² care depășește 1.000 m ²

(2) Taxa pentru eliberarea certificatului de urbanism pentru o zonă rurală este egală cu **50% din** taxa stabilită conform alin. (1).

(3) Taxa pentru prelungirea unui certificat de urbanism este egală **cu 30%** din cuantumul taxei pentru eliberarea certificatului sau a autorizației inițiale.

(4) Taxa pentru avizarea certificatului de urbanism de către comisia de urbanism și amenajarea teritoriului, de către primari sau de structurile de specialitate din cadrul consiliului județean se stabilește de consiliul local în sumă de **13 lei**, inclusiv.

- (5) Taxa pentru eliberarea unei autorizații de construire pentru o clădire rezidențială sau clădire-anexă este egală **cu 0,5%** din valoarea autorizată a lucrărilor de construcții.
- (6) Taxa pentru eliberarea autorizației de construire pentru alte construcții decât cele menționate la alin. (5) este egală **cu 1%** din valoarea autorizată a lucrărilor de construcție, inclusiv valoarea instalațiilor aferente.
- (7) Pentru taxele prevăzute la alin. (5) și (6) stabilite pe baza valorii autorizate a lucrărilor de construcție se aplică următoarele reguli:
- a) taxa datorată se stabilește pe baza valorii lucrărilor de construcție declarate de persoana care solicită autorizația și se plătește înainte de emiterea acesteia.
 - b) pentru taxa prevăzută la alin. (5), valoarea reală a lucrărilor de construcție nu poate fi mai mică decât valoarea impozabilă a clădirii stabilită conform art. 457;
 - c) în termen de 15 zile de la data finalizării lucrărilor de construcție, dar nu mai târziu de 15 zile de la data la care expiră autorizația respectivă, persoana care a obținut autorizația trebuie să depună o declarație privind valoarea lucrărilor de construcție la compartimentul de specialitate al autorității administrației publice locale;
 - d) până în cea de-a 15-a zi, inclusiv, de la data la care se depune situația finală privind valoarea lucrărilor de construcții, compartimentul de specialitate al autorității administrației publice locale are obligația de a stabili taxa datorată pe baza valorii reale a lucrărilor de construcție;
 - e) până în cea de-a 15-a zi, inclusiv, de la data la care compartimentul de specialitate al autorității administrației publice locale a comunicat valoarea stabilită pentru taxă, trebuie plătită orice diferență de taxă datorată de către persoana care a primit autorizația sau orice diferență de taxă care trebuie rambursată de autoritatea administrației publice locale.
- (8) Taxa pentru prelungirea unei autorizații de construire este egală **cu 30%** din cuantumul taxei pentru eliberarea certificatului sau a autorizației inițiale.
- (9) Taxa pentru eliberarea autorizației de desființare, totală sau parțială, a unei construcții este egală **cu 0,1%** din valoarea impozabilă stabilită pentru determinarea impozitului pe clădiri, aferentă părții desființate.
- (10) Taxa pentru eliberarea autorizației de foraje sau excavări necesare lucrărilor de cercetare și prospectare a terenurilor în etapa efectuării studiilor geotehnice și a studiilor privind ridicările topografice, sondele de gaze, petrol și alte excavări se datorează de către titularii drepturilor de prospecțiune și explorare și se calculează prin înmulțirea numărului de metri pătrați de teren ce vor fi efectiv afectați la suprafața solului de foraje și excavări cu o valoare de **8 lei**.
- (11) În termen de 30 de zile de la finalizarea fazelor de cercetare și prospectare, contribuabilii au obligația să declare suprafața efectiv afectată de foraje sau excavări, iar în cazul în care aceasta diferă de cea pentru care a fost emisă anterior o autorizație, taxa aferentă se regularizează astfel încât să reflecte suprafața efectiv afectată.
- (12) Taxa pentru eliberarea autorizației necesare pentru lucrările de organizare de șantier în vederea realizării unei construcții, care nu sunt incluse în altă autorizație de construire, este egală **cu 3%** din valoarea autorizată a lucrărilor de organizare de șantier.
- (13) Taxa pentru eliberarea autorizației de amenajare de tabere de corturi, căsuțe sau rulote ori campinguri este egală **cu 2%** din valoarea autorizată a lucrărilor de construcție.
- (14) Taxa pentru autorizarea amplasării de chioșcuri, containere, tonete, cabine, spații de expunere, corpuri și panouri de afișaj, firme și reclame situate pe căile și în spațiile

publice este de **7 lei**, inclusiv, pentru fiecare metru pătrat de suprafață ocupată de construcție.

(15) Taxa pentru eliberarea unei autorizații privind lucrările de racorduri și bransamente la rețele publice de apă, canalizare, gaze, termice, energie electrică, telefonie și televiziune prin cablu se stabilește de consiliul local și este de **11 lei**, inclusiv, pentru fiecare racord.

(16) Taxa pentru eliberarea certificatului de nomenclatură stradală și adresă se stabilește de către consiliile locale în sumă de **8 lei**, inclusiv.

Art. 475: Taxa pentru eliberarea autorizațiilor pentru desfășurarea unor activități

Alin (1) Taxa pentru eliberarea autorizațiilor sanitare de funcționare se stabilește de consiliul local și este de **20 lei**, inclusiv.

(2) Taxele pentru eliberarea atestatului de producător, respectiv pentru eliberarea carnetului de comercializare a produselor din sectorul agricol se stabilesc de către consiliile locale și sunt de **80 lei**, inclusiv.

(3) Persoanele a căror activitate este înregistrată în grupele CAEN 561 - Restaurante, 563 - Baruri și alte activități de servire a băuturilor și 932 - Alte activități recreative și distractive, potrivit Clasificării activităților din economia națională - CAEN, actualizată prin Ordinul președintelui Institutului Național de Statistică nr. 337/2007 privind actualizarea Clasificării activităților din economia națională - CAEN, datorează bugetului local al comunei, în a cărui rază administrativ-teritorială se desfășoară activitatea, o taxă pentru eliberarea/vizarea anuală a autorizației privind desfășurarea acestor activități, în funcție de suprafața aferentă activităților respective, în sumă de:

- a). pana la 50 mp -**400 lei**
- a)intre 50mp-100mp -**500 lei**
- b) intre 100 mp-150 mp-**600 lei**
- c).intre 150 mp-200 mp-**700 lei**
- d) intre 200 mp-300 mp-**800 lei**
- e)intre 300mp-500 mp inclusiv-**1000 lei**
- f) peste 500mp este de **4000 lei** ;

Art.477-Taxa pentru serviciile de reclama si publicitate

(1) Orice persoană care beneficiază de servicii de reclamă și publicitate în România în baza unui contract sau a unui alt fel de înțelegere încheiată cu altă persoană datorează plata taxei prevăzute în prezentul articol, cu excepția serviciilor de reclamă și publicitate realizate prin mijloacele de informare în masă scrise și audiovizuale.

(2) Publicitatea realizată prin mijloace de informare în masă scrise și audiovizuale, în sensul prezentului articol, corespunde activităților agenților de publicitate potrivit Clasificării activităților din economia națională - CAEN, cu modificările ulterioare,

respectiv publicitatea realizată prin ziare și alte tipărituri, precum și prin radio, televiziune și internet.

(3) Taxa prevăzută în prezentul articol, denumită în continuare taxa pentru servicii de reclamă și publicitate, se plătește la bugetul local al unității administrativ-teritoriale în raza căreia persoana prestează serviciile de reclamă și publicitate.

(4) Taxa pentru servicii de reclamă și publicitate se calculează prin aplicarea cotei taxei respective la valoarea serviciilor de reclamă și publicitate.

(5) Cota taxei se stabilește de consiliul local, fiind de 2%.

(6) Valoarea serviciilor de reclamă și publicitate cuprinde orice plată obținută sau care urmează a fi obținută pentru serviciile de reclamă și publicitate, cu excepția taxei pe valoarea adăugată.

(7) Taxa pentru servicii de reclamă și publicitate se varsă la bugetul local, lunar, până la data de 10 a lunii următoare celei în care a intrat în vigoare contractul de prestări de servicii de reclamă și publicitate.

Art. 478-Taxa pentru afisaj in scop de reclama si publicitate

(1) Orice persoană care utilizează un panou, un afișaj sau o structură de afișaj pentru reclamă și publicitate, cu excepția celei care intră sub incidența art. 477, datorează plata taxei anuale prevăzute în prezentul articol către bugetul local al comunei,

(2) Valoarea taxei pentru afișaj în scop de reclamă și publicitate se calculează anual prin înmulțirea numărului de metri pătrați sau a fracțiunii de metru pătrat a suprafeței afișajului pentru reclamă sau publicitate cu suma stabilită de consiliul local, astfel:

a) în cazul unui afișaj situat în locul în care persoana derulează o activitate economică, suma este de **28 lei**, inclusiv;

b) în cazul oricărui altui panou, afișaj sau oricărei altei structuri de afișaj pentru reclamă și publicitate, suma **20 lei**, inclusiv.

(3) Taxa pentru afișaj în scop de reclamă și publicitate se recalculează pentru a reflecta numărul de luni sau fracțiunea din lună dintr-un an calendaristic în care se afișează în scop de reclamă și publicitate.

(4) Taxa pentru afișajul în scop de reclamă și publicitate se plătește anual, în două rate egale, până la datele de 31 martie și 30 septembrie inclusiv. Taxa pentru afișajul în scop de reclamă și publicitate, datorată aceluiași buget local de către contribuabili, persoane fizice și juridice, de până la 50 lei inclusiv, se plătește integral până la primul termen de plată.

(5) Persoanele care datorează taxa pentru afișaj în scop de reclamă și publicitate sunt obligate să depună o declarație la compartimentul de specialitate al autorității administrației publice locale în termen de 30 de zile de la data amplasării structurii de afișaj.

Capitolul VII .Impozitul pe spectacole

Art. 480.Reguli generale

(1) Orice persoană care organizează o manifestare artistică, o competiție sportivă sau altă activitate distractivă în România are obligația de a plăti impozitul prevăzut în prezentul capitol, denumit în continuare impozitul pe spectacole.

(2) Impozitul pe spectacole se plătește la bugetul local al unității administrativ-teritoriale în raza căreia are loc manifestarea artistică, competiția sportivă sau altă activitate distractivă.

Art. 481.Calculul impozitului

(1) Impozitul pe spectacole se calculează prin aplicarea cotei de impozit la suma încasată din vânzarea biletelor de intrare și a abonamentelor.

(2) Consiliile locale hotărăsc cota de impozit după cum urmează:

a) 2% pentru spectacolul de teatru, balet, operă, operetă, concert filarmonic sau altă manifestare muzicală, prezentarea unui film la cinematograful, un spectacol de circ sau orice competiție sportivă internă sau internațională,

b) 5% în cazul oricărei alte manifestări artistice decât cele enumerate la lit. a).

(3) Suma primită din vânzarea biletelor de intrare sau a abonamentelor nu cuprinde sumele plătite de organizatorul spectacolului în scopuri caritabile, conform contractului scris intrat în vigoare înaintea vânzării biletelor de intrare sau a abonamentelor.

(4) Persoanele care datorează impozitul pe spectacole stabilit în conformitate cu prezentul articol au obligația de:

a) a înregistra biletele de intrare și/sau abonamentele la compartimentul de specialitate al autorității administrației publice locale care își exercită autoritatea asupra locului unde are loc spectacolul;

b) a anunța tarifele pentru spectacol în locul unde este programat să aibă loc spectacolul, precum și în orice alt loc în care se vând bilete de intrare și/sau abonamente;

c) a preciza tarifele pe biletele de intrare și/sau abonamente și de a nu încasa sume care depășesc tarifele precizate pe biletele de intrare și/sau abonamente;

d) a emite un bilet de intrare și/sau abonament pentru toate sumele primite de la spectatori;

e) a asigura, la cererea compartimentului de specialitate al autorității administrației publice locale, documentele justificative privind calculul și plata impozitului pe spectacole;

f) a se conforma oricăror altor cerințe privind tipărirea, înregistrarea, avizarea, evidența și inventarul biletelor de intrare și a abonamentelor, care sunt precizate în normele elaborate în comun de Ministerul Finanțelor Publice și Ministerul Dezvoltării Regionale și Administrației Publice, contrasemnate de Ministerul Culturii și Ministerul Tineretului și Sportului.

Art.483.Plata impozitului

Impozitul pe spectacole se platete lunar pana la data de 10 inclusiv a lunii urmatoare celei in care a avut loc spectacolul.

Capitolul VIII :Taxe speciale

Art. 484. (1) Pentru funcționarea unor servicii publice locale create în interesul persoanelor fizice și juridice, precum și pentru promovarea turistică a localității, consiliile locale, pot adopta taxe speciale.

(2) Domeniile în care consiliile locale, pot adopta taxe speciale pentru serviciile publice locale, precum și cuantumul acestora se stabilesc în conformitate cu prevederile Legii nr. 273/2006 privind finanțele publice locale, cu modificările și completările ulterioare.

(3) Taxele speciale se încasează numai de la persoanele fizice și juridice care beneficiază de serviciile oferite de instituția sau serviciul public de interes local, potrivit regulamentului de organizare și funcționare al acestora, sau de la cele care sunt obligate, potrivit legii, să efectueze prestații ce intră în sfera de activitate a acestui tip de serviciu.

Legea nr. 117/1999 privind taxele extrajudiciare de timbru cu modificarile ulterioare

ANEXA- LISTA CUPRIZAND TAXE EXTRAJUDICIARE DE TIMBRU

Nr. crt.	Extras din norma juridica	lei
<i>Capitolul I Taxe pentru eliberarea certificatelor de orice fel altele decat cele eliberate de instante , Ministerul Justitiei si Libertatilor Cetatenesti , Parchetul de pe langa Inalta Curte de Casatie si Justitie si de notarii publici ,, precum si pentru alte servicii prestate de unele institutii publice .</i>		

1.	Eliberarea de catre organele administratiei publice centrale si locale , de alte autoritati publice , precum si de institutiile de stat , care in exercitarea atributiilor lor , sunt in drept sa certifice anumite situatii de fapt, certificatelor , adeverintelor si a oricaror alte inscripuri, prin care atesta un fapt sau o situatie , cu exceptia acelor acte pentru care se plateste o alta taxa extrajudiciara de timbru mai mare	2 lei
2	Eliberarea certificatelor de proprietate asupra animalelor, pe cap de animal	x
	-pentru animale sub 2 ani	2
	-pentru animale peste 2 ani	2
3	Certificarea (transcrierea)transmisiunii proprietatii asupra animalelor, pe cap de animal, in bilete de proprietate	x
	- pentru animale sub 2 ani	2

	- pentru animale peste 2 ani	5
4	Inregistrarea, la cerere , in actele de stare civila a schimbarii numelui si a sexului	15
5	Inregistrarea, la cerere, in actele de stare civila a desfacerii casatoriei	2
6	Transcrierea , la cerere, in registrele de stare civila romane a actelor de stare civila intocmite de catre autoritati straine	2
7	Reconstituirea si intocmirea ulterioara , la cerere, a actelor de stare civila	2
8	Eliberarea altor certificate de stare civila in locul celor pierdute, distruse,sustrase sau deteriorate	2

**TAXE DE INMATRICULARE A AUTOVEHICULELOR SI REMORCILOR,
AUTORIZARE PROVIZORIE DE CIRCULATIE SI AUTORIZARE DE
CIRCULATIE PENTRU PROBE**

	Taxe de inmatriculare permanenta sau temporara a autovehiculelor si remorcilor.	X
1	a)Autovehicule si remorci cu masa totala maxima autorizata de pana la 3500 kg inclusiv	60
	b) Autovehicule si remorci cu masa totala maxima autorizata cuprinsa intre 750 kg si 3500 kg inclusiv	Abrogat prin O.U.G nr.70/2009
	c) Autovehicule si remorci cu masa totala maxima autorizata mai mare de 3500 kg	145
2	Taxa de autorizare provizorie a circulatiei autovehiculelor si remorcilor neinmatriculate permanent sau temporar	9
3	Taxa de autorizare a circulatiei pentru probe a autovehiculelor si remorcilor	414

Taxa pentru eliberarea titlurilor de proprietate asupra terenurilor dobandite in baza Legii fondului funciar nr.18/1991, republicata, cu modificarile si completarile ulterioare

1	Taza pentru eliberarea titlurilor de proprietate asupra terenurilor dobandite in baza Legii fondului funciar nr.18/1991, republicata, cu modificarile si completarile ulterioare, cu exceptia celor pentru terenurile agricole si forestiere ³⁾	15
---	--	----

³⁾ Potrivit O.U.G. nr.105/2004 privind unele masuri pentru eliberarea si inmanarea titlurilor de proprietate asupra terenurilor agricole si forestiere, publicata in Monitorul Oficial, Partea I, nr.1097 din 24 noiembrie 2004 , aprobata prin Legea nr.34/2005, scopul finalizarii eliberarii si inmanarea titlului de proprietate asupra terenurilor agricole si forestiere se fac gratuit.

**Legea nr.146/1997 privind taxele judiciare de timbru ,
cu modificarile si completarile ulterioare**

Extras din norma juridica	Taxa in lei
Art.2- (1) Actiuni si cereri evaluabile in bani, introduse la instantele judecatoresti, se taxeaza astfel:	

a	Pana la 39 lei	2
b	Pentru ce depaseste 39 lei	2 lei+10 % pentru ce depaseste 39 lei
c	37 lei + 8% pentru ce depaseste 388 lei	37 lei + 8% pentru ce depaseste 388 lei
d	316 lei + 6% pentru ce depaseste 3.879 lei	316 lei + 6% pentru ce depaseste 3.879 lei
E	1.247 lei + 4% pentru ce depaseste 19.395 lei	1.247 lei + 4% pentru ce depaseste 19.395 lei
F	2.023 lei + 2% pentru ce depaseste 38.790 lei	2.023 lei + 2% pentru ce depaseste 38.790 lei
g	5.126 lei + 1% pentru ce depaseste 193.948 lei	5.126 lei + 1% pentru ce depaseste 193.948 lei
(2) ...taxa aferenta acestei contestatii nu poate depasi suma de 194 lei , indiferent de valoarea contestata		
Art.3.Actiunile si cererile neevaluabile in bani se taxeaza astfel:		X
a) cereri pentru constatarea existentei sau neexistentei unui drept, nepatrimonial facute in cadrul art.111 din Codul de Procedura Civila		19
a ¹⁾ cereri in anulara sau declararea nulitatii unui act juridic		12
b) cereri care privesc dreptul de folosinta a locuintelor sau a unor incaperi , nelegate de plata anumitor sume de bani, precum si cereri de ordonanta presedintiala al caror obiect nu este evaluabil in bani		10
c) cereri pentru stabilirea calitatii de mostenitor,a masei succesoriale, cereri de raport, cereri de reduciune a liberalitatilor si cereri de partaj		19
d) cereri de recuzare in materie civila		4
e) cereri de suspendare a executarii silite, inclusiv executarii vremelnice, precum si cereri in legatura cu masurile asiguratorii		10
f) cereri de perimare si cereri pentru eliberarea ordonantei de adjudecare		10
g) contestatii in anulare		10
h) cereri de revizuire		10
i) actiuni de granituire, in cazul in care nu cuprind si revendicarea unei portiuni de teren		19
j) actiuni posesorii si cereri care au ca obiect servituti		19
k) cereri de stramutare in materie civila		4
l) cereri pentru investirea cu formula executorie a hotararilor judecatoresti pronuntate in tara sau in alte si a oricaror alte hotarari sau inscrisuri prevazute de lege, care nu sunt executorii potrivit legii		4
m) cereri introduse de cei vatamati in drepturile lor printr-un act administrativ sau prin refuzul nejustificat al unei autoritati administrative de a le rezolva cererea referitoare la un drept recunoscut de lege		x
- cererea pentru anulara actului sau, dupa caz, recunoasterea dreptului prtins , precum si pentru eliberarea unui certificat , unei adeverintesau oricarui alt inscrist		4
- cerere cu caracter patrimonial, prin care se solicita si repararea pagubelor suferite-10% din valoarea pretinsa,dar nu mai mult de *)		39 ^{*)}
n). cereri pentru refacerea inscrisurilor si a hotararilor disparute, precum si cereri de repunere in termen		4
o) cereri pentru incuviintarea executarii silite		10

o ¹) cereri pentru emiterea somatiei de plata	388
p) cereri privind instituirea de masuri asiguratorii asupra navelor si aeronavelor	388
r) cereri de asistenta judiciara , formulate de autoritati starine, daca prin conventii internationale sau pe baza de reciprocitate nu s-a stabilit asistenta judiciara internationala se efectueaza gratuit:	X
-inmanarea de acte judiciare sau extrajudiciare	39
- efectuarea de comisii rogatorii	78
s) cereri de infiintare a poprii	10
t) cereri pentru eliberarea de catre instantele judecatoresti de copii de pe hotararile judecatoresti, cu mentiunea ca sunt definitive si irevocabile	2
ț) cereri pentru legalizarea de copii de pe inscrisurile aflate la dosar, pentru fiecare exemplar de copie in parte	1/pagina
ț ¹⁾ cereri pentru eliberarea oricaror alte certificate prin care se atesta fapte sau situatii rezultate din evidentele instantelor de judecata sau cu privire la dosarele aflate in arhiva acestora	1
u) notificările si somatiile comunicate prin executorii judecatoresti, de fiecare comunicare	4
v) cereri adresate Ministerului Justitiei pentru supralegalizarea inscrisurilor sau copiilor de pe inscrisuri , destinate a fi utilizate in strainatate	1
x) cereri adresate Ministerului Justitiei pentru autorizarea traducatorilor si interpretilor	19
Art.4. cereri pentru acordarea personalitatii juridice , pentru autorizarea functionarii	x
- cereri pentru inregistrarea partidelor politice	39
-cereri pentru acordarea personalitatii juridice asociatiilor fara scop lucrativ , fundatiilor, uniunilor si federatiilor de persoane juridice fara scop lucrativ ,precum si pentru modificarea actelor constitutive ale acestora	39
Art.5. cereri formulate in domeniul drepturilor de autor si de inventator se taxeaza dupa cum urmeaza:	x
-cereri pentru recunoasterea dreptului de autor si a celor conexe, pentru, constatarea incalcarii acestora si repararea prejudiciilor , inclusiv plata drepturilor de autor si a sumelor cuvenite pentru opere de arta , precum si pentru luarea de masuri in scopul prevenirii producerii unor pagube iminente sau pentru asigurarea repararii acestora	39
-cereri pentru recunoasterea calitatii de inventator, de titular de brevet, a drepturilor nascute din brevetul de inventie, din contractul de cesiune si licenta, inclusiv drepturile patrimoniale ale inventatorului	39
Art.6. In materie comerciala se taxeaza urmatoarele cereri:	x
a) cereri pentru inregistrarea sau autorizarea societatilor comerciale precum si pentru modificarea actelor constitutive ale acestora, cereri pentru excluderea unui asociat precum si cereri de dizolvare si lichidare a unei societati comerciale	39
b) cereri pentru lichidarea pozitie dominante a unui agent economic	39
c) actiuni , cereri si contestatii introduse in temeiul legii nr.64/1995 privind procedura reorganizarii judiciare si a falimentului si ț Legii nr.83/1998 privind procedura falimentului bancilor	39
d) cereri pentru contestarea deziyului lucrarilor reglementate de art.67 alin.3 din Legea nr.26/1996 Codul Silvic	19
Art.7 Taxele judiciare de timbru pentru unele actiuni si cereri referitoare la raporturile de familie sunt urmatoarele:	x
a) pentru cererea de divort intemeiata pe art.38 alin.1 si 2 din Codul Familiei	39
b) pentru cererea de divort intemeiata pe art.38 alin.3 din Codul Familiei precum si in cazul in care reclamantul nu realizeaza venituri sau acestea sunt inferioare	8

salariului minim brut pe tara.	
c) pentru cereri de stabilire a locuintei minorilor , formulate potrivit art.100 alin.3 din Codul familiei , pentru cererea de incredintare a copiilor minori , introdusa separat de actiunea de divort, pentru cererile de reincredintare a copiilor minori ulterior divortului, pentru actiunea introdusa de un parinte care a recunoscut unul sau mai multi copii, in scopul purtarii numelui sau, precum si pentru cererile de incredintare a copiilor minori din afara casatoriei , formulate potrivit art.65 din Codul Familiei.	6
Art.8. (1) Cererile formulate potrivit Legii notarilor publici si a activitatii notariale nr.36/1995 se taxeaza dupa cum urmeaza:	x
a) cereri pentru solutionarea conflictelor de competenta dintre birourile notarilor publici.	8
b) plangere impotriva incheierii de respingere a cererii de indeplinire a unui act notariala.	8
c) cereri pentru supralegalizarea semnaturii si a sigiliului notarului public de catre Ministerul Justitiei.	4
Art.8 ¹⁾ (2) Dupa plata taxelor succesoriale eliberarea de noi copii dupa Hotararile Judecatoresti prevazute la alin.1 se taxeaza cu ^{*)} lei.	2 ^{*)}
Art.8 ²⁾ Cererile formulate potrivit legii nr.188/2000 privind executorii judecatoresti cu modificarile si completarile ulterioare se taxeaza dupa cum urmeaza:	X
a) cereri pentru solutionarea conflictelor de competenta intre birourile executorilor judecatoresti.	8
b) plangeri impotriva refuzului executorului judecatoresc de a indeplini un act sau de a efectua o executare silita.	8
c) cereri pentru supralegalizarea semnaturii si a stampilei executorului judecatoresc.	4
Art.9(1) transcrierea sau dupa caz intabularea in registrele de publicitate a instrainarilor de imobile pe baza de acte sub semnatura privata si a Ordonantelor de adjudecare se taxeaza in functie de valoarea declarata de parti in act, dar nu mai putin decat valoarea terenurilor si constructiilor avuta in vedere la stabilirea impozitelor astfel:	x
a) 4% , dar nu mai putin de 4 lei	4% dar nu mai putin de 4 lei
b) 16 lei + 3% pentru suma ce depaseste 388 lei	16 lei + 3% pentru suma ce depaseste 388 lei
c) 62 lei +2% pentru suma ce depaseste 1.940 lei	62 lei +2% pentru suma ce depaseste 1.940 lei
d) 101 lei + 1,5 % pentru suma ce depaseste 3.879 lei	101 lei + 1,5 % pentru suma ce depaseste 3.879 lei
e) 136 lei + 1% pentru suma ce depaseste 5.784 lei	136 lei + 1% pentru suma ce depaseste 5.784 lei
(4) Inscrierea drepturilor reale de garantie, gaj, ipoteca , privilegii, fidejusiune se taxeaza cu 1,5% la cuantumul din creata garantat dar nu mai mult de	39
(5) Orice alte transcrieri , inscrieri sau notari in registrele de publicitate a situatiei juridice a imobilelor ,inclusiv radierea drepturilor reale de garantie.	4

(6) Actiunile si cererile prevazute de decretul legii nr.115/1938 pentru unificarea dispozitiilor privitoare la cartile funciare si de legea cadastrului si a publicitatii imobiliare nr.7/1996 altele decat cererile de efectuare a operatiunilor de publicitate	8
(7) Eliberarea certificatelor de sarcini in urma cercetarii registrelor de transcriptiuni si inscriptiuni si dupa caz a extraselor sau a copiilor de carte funciara	2
(Art.11 alin (2) se timbreza cu*) lei cererile pentru exercitarea apelului sau recursului impotriva hotararilor judecatoresti:.....	4 ¹⁾
Art.12.Cererile in vederea declararii recursului in anulare in cauze civile adresate Ministerului Justitiei sau Parchetului de pe langa Inalta Curte de Casatie si Justitie	8
Art.13 .Toate celelalte actiuni si cereri neevaluabile in bani, cu exceptia celor scutite de plata taxei judiciare de timbru potrivit legii	8

Capitolul IX ALTE TAXE LOCALE

Art.. 486 .Alte taxe locale

- 1.Taxa pentru indeplinirea procedurii de divort pe cale administrativa este in cuantum de **500 lei**, suma ce se face venit la bugetul local ;
- 2 .Taxe zilnice pentru utilizare temporara a locurilor publice si pentru vizitarea muzeelor, caselor memoriale, taxa este de **13 lei/zi**.
- 3.Pentru detinerea in proprietate sau in folosinta, dupa caz, de utilaje autorizate sa functioneze in scopul obtinerii de venit, taxa este de **13 lei/zi**, pentru persoanele fizice.
- 4.Pentru vehiculele lente prevazute la art. 283 alin. 3 – Cod fiscal taxa anuala este de **34 lei/an**, atat pentru persoanele fizice cat si pentru cele juridice.
- 5.Taxa pentru comertul stradal (ambulant) care se efectueaza pe raza comunei se stabileste in suma de **10 lei/zi**
6. Taxa xerox , suma este de **1leu /pagina**;
- 7.Taxe pentru saptari pe domeniul public si privat al Consiliului local Stefan cel Mare ;
 - pers juridica, suma este de **40 lei/mp**;
 - pers fizica , suma este de **20 lei/mp**;
8. Taxa ocupare domeniul public lei/zi/mp, suma este de **0,30 lei**
- 9.Taxa eliberare certificate , adeverinte sau alte acte care atesta un fapt sau o situatie , suma este de **3 lei**
10. Taxe pentru solicitare anchete la fata locului pentru proprietarii care au titlu de proprietate, suma este de **50 lei**;
11. Taxa eliberare adeverinta telefon mobil , suma este de **5 lei**
12. Taxa eliberare adeverinta de rol (certificat de proprietate), suma este de **3 lei**;
13. Taxa transmitere fax,suma este **1 leu/pag**;
14. Taxa viza trimestriala certificat producator , suma este de **20 lei**
15. Taxa inscriere vehicule tractiune animala, suma este de **0 lei**

16. Taxa inscriere motoscutere , suma este de **5 lei**;
17. Taxa inscriere tractoare agricole, suma este de **15 lei**;
18. Taxa inscriere tafuri, buldozere, suma este **30 lei**;
19. Taxe eliberare anexa 24 pentru deschiderea procedurii succesoratorale – **10 lei**
20. Taxa intocmire documentatie Legea nr. 17/2014- privind unele aspecte de reglementare a vanzarii cumpararii terenurilor agricole situate in extravilan -**20 lei**

Capitolul X .Alte dispozitii comune

Articolul 489. Majorarea impozitelor și taxelor locale de consiliile locale

(1) Autoritatea deliberativă a administrației publice locale, la propunerea autorității executive, poate stabili cote adiționale la impozitele și taxele locale prevăzute în prezentul titlu, în funcție de următoarele criterii: economice, sociale, geografice, precum și de necesitățile bugetare locale, cu excepția taxelor prevăzute la art. 494 alin. (10) lit. b) și c).

(2) Cotele adiționale stabilite conform alin. (1) nu pot fi mai mari de **50%** față de nivelurile maxime stabilite în prezentul titlu.

(3) Criteriile prevăzute la alin. (1) se hotărăsc de către autoritatea deliberativă a administrației publice locale.

(4) Pentru terenul agricol nelucrat timp de 2 ani consecutiv, consiliul local poate majora impozitul pe teren de **200%** începând cu al treilea an, în condițiile stabilite prin hotărâre a consiliului local.

(5) Consiliul local poate majora impozitul pe clădiri și impozitul pe teren de **200%** pentru clădirile și terenurile neîngrijite, situate în intravilan.

(6) Criteriile de încadrare în categoria clădirilor și terenurilor prevăzute la alin. (5) se adoptă prin hotărâre a consiliului local.

(7) Clădirile și terenurile care intră sub incidența alin. (5) se stabilesc prin hotărâre a consiliului local conform elementelor de identificare potrivit nomenclurii stradale.

(8) Hotărârile consiliului local stabilite potrivit alin. (7) au caracter individual.

Art.491. Indexarea impozitelor si taxelor locale.

Art.1. In cazul oricarui impozit sau oricarei taxe locale , care consta intr-o anumita suma in lei sau care este stabilita pe baza unei anumite sume in lei, sumele respective se indexeaza anual, pana la data 30 aprilie de catre Consiliile locale tinand cont de rata inflatiei pentru anul fiscal anterior , comunicata pe situl oficial al Ministerului Finantelor Publice si a Ministerului Dezvoltarii Regionale si a Administratiei Publice.

Art. 2 .Sumele indexate conform alin 1 se aproba prin hotarare a Consiliului Local si se aplica in anul fiscal urmator.

Capitolul XI. Sancțiuni

Articolul 493. Sancțiuni

(1) Nerespectarea prevederilor prezentului titlu atrage răspunderea disciplinară, contravențională sau penală, potrivit dispozițiilor legale în vigoare.

(2) Constituie contravenții următoarele fapte, dacă nu au fost săvârșite în astfel de condiții încât să fie considerate, potrivit legii, infracțiuni: a) depunerea peste termen a declarațiilor de impunere prevăzute la art. 461 alin. (2), (6), (7), alin. (10) lit. c), alin. (12) și (13), art. 466 alin. (2), (5), alin. (7) lit. c), alin. (9) și (10), art. 471 alin. (2), (4), (5) și alin. (6) lit. b) și c), art. 474 alin. (7) lit. c), alin. (11), art. 478 alin. (5) și art. 483 alin. (2); b) nedepunerea declarațiilor de impunere prevăzute la art. 461 alin. (2), (6), (7), alin. (10) lit. c), alin. (12) și (13), art. 466 alin. (2), (5) și alin. (7) lit. c), alin. (9) și (10), art. 471 alin. (2), (4), (5) și alin. (6) lit. b) și c), art. 474 alin. (7) lit. c), alin. (11), art. 478 alin. (5) și art. 483 alin. (2).

(3) Contravenția prevăzută la alin. (2) lit. a) se sancționează cu amendă de **70 lei**, iar cele de la alin. (2), lit. b) cu amendă **696 lei**.

(4) Încălcarea normelor tehnice privind tipărirea, înregistrarea, vânzarea, evidența și gestionarea, după caz, a abonamentelor și a biletelor de intrare la spectacole constituie contravenție și se sancționează cu amendă de **1.578. lei**.

(4¹) Necomunicarea informațiilor și a documentelor de natura celor prevăzute la art. 494 alin. (12) în termen de cel mult 15 zile lucrătoare de la data primirii solicitării constituie contravenție și se sancționează cu amendă de 2.500 lei.

(5) În cazul persoanelor juridice, limitele minime și maxime ale amenzilor prevăzute la alin. (3) și (4) se majorează **cu 300%**.

(6) Constatarea contravențiilor și aplicarea sancțiunilor se fac de către primari și persoane împuternicite din cadrul autorității administrației publice locale.

(7) Limitele amenzilor prevăzute la alin. (3) și (4) se actualizează prin hotărâre a consiliilor locale conform procedurii stabilite la art. 491.

SCUTIRI

Art.456,alin 2,Consiliul local poate hotara scutirea sau reducerea impozitului/sau a taxei pe cladiri datorate pentru urmatoarele cladiri potrivit lit.a- r.

Art.464,alin 2 Consiliile locale pot hotara sa acorde scutirea sau reducerea impozitului/taxei pe teren datorata potrivit lit.a-r.

Art.469 ,alin 2.Consiliile locale pot hotara sa acorde scutirea sau reducerea impozitului pe mijloacele de transport agricole utilizate efectiv in domeniul agricol.

Art. 476, alin.2 ,Consiliile locale pot hotara sa acorde scutiri sau reduceri pentru eliberarea certificatelor, avixelor si autorizatiilor potrivit lit.a-d.

Art.485. Autoritățile deliberative pot acorda reduceri sau scutiri de la plata taxelor speciale instituite conform art. 484, pentru următoarele persoane fizice sau juridice: a) veteranii de război, văduvele de război și văduvele nerecăsătorite ale veteranilor de război;

b) persoanele fizice prevăzute la art. 1 din Decretul-lege nr. 118/1990, republicat, cu modificările și completările ulterioare;

- c) instituțiile sau unitățile care funcționează sub coordonarea Ministerului Educației și Cercetării Științifice sau a Ministerului Tineretului și Sportului, cu excepția incintelor folosite pentru activități economice;
- d) fundațiile înființate prin testament, constituite conform legii, cu scopul de a întreține, dezvolta și ajuta instituții de cultură națională, precum și de a susține acțiuni cu caracter umanitar, social și cultural;
- e) organizațiile care au ca unică activitate acordarea gratuită de servicii sociale în unități specializate care asigură găzduire, îngrijire socială și medicală, asistență, ocrotire, activități de recuperare, reabilitare și reinserție socială pentru copil, familie, persoane cu handicap, persoane vârstnice, precum și pentru alte persoane aflate în dificultate, în condițiile legii;
- f) persoanele cu handicap grav sau accentuat, persoanele încadrate în gradul I de invaliditate și reprezentanții legali ai minorilor cu handicap grav sau accentuat și ai minorilor încadrați în gradul I de invaliditate.

Art. 487, Autoritățile deliberative pot acorda reduceri sau scutiri de la plata taxelor instituite conform art. 486, -Alte Taxe Locale urmatoarelor persoane fizice sau juridice prevazute la lit. a-e.

Conform art. 266 , alin.5 din Legea 207/2015 privind Codul de Procedura Fiscala sumele aflate in sold la 31 decembrie 2015 , de pana la 40 lei se anuleaza.

*** Dupa aparitia Normelor Metodologice de aplicare a Legii nr. 227/2015 privind Codul fiscal , cu modificarile si completarile ulterioare, ne rezervam dreptul de a aproba modificarile intervenite prin Hotarare de Consiliu local.**

PRESEDINTE SEDINTA,
MATEES VALERIU



CONTRASEMNEAZA,
SECRETAR COMUNA
PORUMB PETCU IONELA

Uy

ROMANIA
JUDETUL BACAU
PRIMARIA COMUNEI STEFAN CEL MARE
CONSILIUL LOCAL

HOTARARE

privind rectificarea bugetului de venituri si cheltuieli pe trimestrul al IV - lea al anului 2015

Consiliul Local al comunei Stefan cel Mare, judetul Bacau, intrunit in sedinta extraordinara a Consiliului Local Stefan cel Mare, judetul Bacau in data de 16.11.2015;

Avand in vedere prevederile Legii nr. 273/2006 privind finantele publice locale cu modificarile si completarile ulterioare, a Legii nr.186/2014 privind bugetul de stat pe anul 2015 ; Legea nr.187/2014 privind bugetul asigurarilor sociale de stat pentru anul 2015 ;

Avand in vedere adresele inregistrate sub nr. 3180/29.10.2015,3256/03.11.2015 , emise de Administratia Judeteana a Finantelor Publice Bacau cat si extrasul de cont 42.02.65-suma primita de la M.D.R.A.P pentru plata lucrare de investitie *Modernizare D.C 122 km 0+000-4+000 Sat Radeana, comuna Stefan cel Mare, judettul Bacau*.

Avand in vedere expunerea*primarului comunei, raportul compartimentului de specialitate inregistrat sub nr.8059/12.11.2015, cat si avizul comisiei de specialitate inregistrat sub nr.8060/12.11.2015.

In temeiul prevederilor art.36 (2) lit.a) si lit.d , art.36 (6), lit.a), pct.1 si art.45(1) din Legea nr.215/2001 a administratiei publice locale republicata:

HOTARASTE:

Art.1. Se rectifica bugetul local de venituri si cheltuieli in trimestrul al IV -lea ,al anului 2015 ,pe sursa A, cu suma de **397.000 lei** , ,dupa cum urmeaza:

1.VENITURI=397.000 lei

11.02.02	=	-	20.000 lei
11.02.06	=		193.000 lei
42.02.65	=		224.000 lei

2 CHELTUIELI=397.000 lei

55.02.30	=	10.000 lei
51.02.20	=	50.000 lei
61.02.20	=	20.000 lei
65.02.10	= -	67.000 lei
65.02.20	=	15.000 lei
68.02.57	=	32.000 lei
84.02.71	=	224.000 lei
70.02.20	=	30.000 lei
84.02.20	=	70.000 lei
74.02.20	=	5.000 lei
56.02.51	=	5.000 lei
67.02.20	=	3.000 lei

Art.2.Prezenta hotarare va fi comunicata: Institutiei Prefectului judetul Bacau, Biroului financiar contabil.

PRESEDINTE SEDINTA
MATEES VALERU

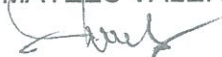

NR...
Din 16.11..2015



CONTRASEMNEAZA,
SECRETAR COMUNA
PORUMB PETCU IONELA

4

Aceasta hotarare a fost adoptata de catre Consiliul Local Stefan cel Mare, in sedinta extraordinara din data de 16.11.2015 cu respectarea prevederilor art.45 alin.1) cu un numar 9 de voturi pentru,voturi impotriva,.....voturi abtineri, din numarul total de 13 Consilieri Locali in functie si.....consilieri locali prezenti.